工商晚報
The Kung Sheung Evening News
印刷：工商日報有限公司
營業部：二七九三… 廣告部：二八零七零八 社長室：二八二四五五 總編輯：二七五零五六 經理室：二七七二六一 中區辦事處：二式五四…
每份售價三毫

明日賽馬貼士及評述 全版 馬經刊第八頁

今日送「新風趣」仍售三毫 如有漏送請向報販索取

七四年慘況記憶猶新 英煤礦工人要求加薪百分之九十

【倫敦十三日路透社電】英國的二十六萬名煤礦工人的工會要員今天決定要求於十一月一日增加工資百分之九十。此項要求如果獲得答應，則英國工黨政府限制增加工資的嘗試，將會失敗。

在工會領袖對生產問題舉行投票之後，他們將立即提出每週底薪一百三十五鎊的要求。

一九七四年的時候，保守黨政府就是給礦工弄垮的，當時因為煤礦工人罷工，英國工業每月祇能開工三週。

英國工黨政府為了要把目前每年百分十六點七的通貨膨脹率予以壓低，而呼籲全國工資的增加，不可多過百分之十。

煤礦工會領袖戈姆萊說：「百分之十的加薪，絕對不能解決工業問題。」

同時，其他要求加薪逾百分之十的工會也在增加中。福特汽車工人要求加薪百分十二，即熟練工人可再加八鎊三十三便士。

英國警察也要求加薪百分之十以上。

英煤礦工人大罷工 七四年使經濟崩潰

【本報資料室】英國煤礦工人曾於一九七四年要求最高薪礦工的基本薪金加至每週四十四點六鎊而發生大罷工，使英國陷入曾每週開工兩天和英鎊跌至空前低價的慘況，更導致保守黨政府倒台。該次罷工最後由政府同意一項每年一億英鎊工資建議而獲得解決。

英國煤礦工人於歷史上曾發生三次大罷工，首次於一九二一年，第二次於一九七二年，最後一次為一九七四年。

港島永樂街，今晨發生警匪混戰，結果兩敗俱傷。圖為受傷的疑匪被警制服帶返警署時痛苦呻吟。（本報記者歐國民攝）

偵查竊案 警匪肉搏

警員拔槍制疑匪

【本報訊】一名英勇警員今晨在上環永樂街試圖拘捕兩名爆竊貨倉之匪徒時，與匪發生劇烈糾纏，警員被迫拔出警槍，將一疑匪制服，另一匪則乘混亂逃去。

該宗一警力戰兩匪案之現場為上環永樂街四十六號梯間。上址二樓為德記行布料貨倉。今晨十時左右，該公司兩名女職員返貨倉點貨，在門外瞥見內有兩名可疑男子，相信是潛入內偷竊的。

兩名女職員不動聲色落樓下報警，適在街上遇到一名警員，於是將事告知他，一同返回貨倉。

當到達貨倉時，兩名匪徒適從貨倉衝出，雙方擒個正着，警員喝令匪徒停步，但匪反揮拳襲擊警員，一場警匪肉搏戰遂開始。

警員與匪徒由樓上一直糾纏至落地下，至此警員獲得機會拔出佩槍，警告匪徒不要再妄動，否則便開槍。

由於這事件發生，街上秩序十分混亂，一匪即趁機逃脫；另一匪則躲藏在附近一輛貨車底，但逃不過該警員耳目，在槍尖下卒俯首就擒。事後大批警員趕至現場增援，搜查逃脫之匪徒的下落，但一無所獲。被拘疑匪被帶返海旁警署扣留查訊。

勇擒疑匪之警員眼部受毆打有瘀傷，但無大礙。

市民時間制建議 將不會作為統計

【本報訊】關於本港究應採用何種時間，政府雖廣徵民意，但居民贊成採用某種時間之函件，將不會被用為向港督及行政局提出建議之統計數據。

據報，應採某種時間制度之最後建議，非必須依照在致政府函件中所表達之大多數意見。居民對採用某種時間之意見，最遲須於本月底之前，投函香港郵箱一零零零零號向首席助理民政司提出。

但首席助理民政司范治昨謂，政府並非進行數字調查。如吾人作此調查，則已僱用調查專家。

渠謂，吾人祇係評估此事之民意，但不會將結果聚於一連串之數字。因此非數字遊戲。

渠又謂，公衆來函與機關首長之觀點將一同加以評論。

目前雖仍有三星期左右始止截，但已收到數千函件。民政司最後將綜合各方意見，向政府提出建議，而行政局將于明年初作出決定。

今年，本港全年採用格林威治時間加八小時（即中原時間），而去年則夏天採用節省陽光時間。

七月份收支赤字 七千八百六十萬

【本報訊】港府今年七月份的收支比對出現赤字七千八百六十萬元，去年同月則有赤字一億一千一百七十萬元。

此筆不敷之數使現財政年度首四個月的收支出現累積赤字五千三百八十萬元。去年同期則達一億六千五百八十萬元。

該月份的總支出為五億七千九百九十萬元，比去年同期增加二千三百一十萬元。

總收入則為五億零一百三十萬元，較去年同期增加五千六百一十萬元。

今日天氣預測

吹輕微至和緩東風，天色晴朗。

今日最高氣溫約為攝氏廿九度，正午十二時室外氣溫為攝氏廿八度，濕度為百分之六十三。

潮汐漲退時間

高潮：上午十時二十八分。下午九時五十六分。

低潮：上午三時五十二分。下午三時五十分。

本港存水量統計

今晨九時，本港各水塘之存水量為四百零七億七千八百萬加侖，即佔總府量百分之六十點六。

去年同日之存水量為六百三十三億八千四百萬加侖，即佔總府量百分之九十四點一。

港督看香港經濟前景 出口略帶悲觀 本身增長仍速

【本報訊】本港主要市場的經濟，今年復甦的情形未如去年想像中那樣快。除非採取有效行動加以刺激，否則各市場於明年的經濟亦不會有大好轉。

港督麥理浩爵士，昨晚在香港工業總會午餐會上致詞時作上述表示，他又提出警告說，如果對那些不斷加於本港紡織品出口的限制所引起的問題過份渲染，這將會令人產生錯誤的見解。他說，時機顯然已告成熟而應要考慮如何使範圍更廣濶及較不易受損害的工業基礎和經濟獲得方便。

港督透露，基於這個原因，他已經佈由財政司任主席的工業多元化特別委員會將展開工作。該委員會的委員人選和職權範圍將於短期內公佈。

港督謂：香港的經濟是不斷發展的，在過去二十年中，無論在特性及結構方面均有十分迅速的轉變。人們甚至可以說，唯一始終不變的特色（歷年平均計算）是驚人速度的增長。經濟增長使生活水準大為提高，財富增加，生產力擴大，以及不獨使城市面貌大為改觀，並且使城市所能給予居民的事物大為改變。

使人失望的是我們的主要市場的經濟，在一九七七年間復甦的情形並未如一九七六年時想像般，除非急急採取有效行動加以刺激，否則各市場於一九七八年間的經濟亦不見得會有甚麼好轉。雖然如此，各處都有肯定的經濟增張的健康前景，和世界貿易的健康前景。本港的競爭能力亦有改善機會，因此，全面形勢展望絕對不差。

港督提出保証，政府會繼續支持工業總會及支持該會協助香港工業的措施。他指出：工業總會已有十七年歷史，他特別重視該會為對本港工業有顯著需要方面提供實際服務所作出的努力，譬如說，香港標準及檢定中心的成立，就是一項富想像力的創新之舉，而且証實非常成功，能夠在本港所有的主要市場都堅持產品應有較高水準的時候，為香港提供一項主要的服務。

該會的另外兩項設施，即香港工業製品設計促進委員會及香港包裝委員會，近年來也在改善本港產品的質素，設計及包裝方面有所貢獻。它們不但下了不少功夫，向本港的廠商，特別是小規模的公司，灌輸改良技術的知識，同時更鼓勵有意從事製造業的年青人，認識到設計的重要性。並致力改善管理方面的技巧。雖然香港管理專業協會現已完全獨立，但它原來也是由該會創立的。

石崗事件續由無線要員作供 但並無人理會 會勸觀衆遠離

【本報訊】石崗場棚事件今日繼續聆訊，續由無線電視資料組負責人黃孝廉作供，黃氏供述籌備之工作及意外發生前之情況。

黃氏供謂在五月中因有鑑於電單車之數目較去年增加百分之十五所以認為如推行此種電單車表演節目會受歡迎，在六月三日，其本人首次與電單車協會商談此事，同時於六月十八日開始練習。

黃孝廉在供述當晚意外發生前情況時謂：當晚其本人在表演場西面，八時開始時已發覺有很多人到場，西面之攝影機會被人群遮蓋，其職員曾用米高峯着令觀衆遠離表演台，但無人理會，而且反而笑職員們之行動。

黃氏表示他曾叫一警長將人群驅散，但該警長謂人太多辦不到。

黃氏在接受盤問時承認在事前未與表演者講過謂電單車跳遠表演時落點要距離觀衆二百呎，他只曾知會表演者要離遠些。

他說在六月十七日其已接到軍部借出場地之圖則，六月二十日他曾親到現場觀察，但當時忽略了看看出入口之大小是否與圖則相同，而且當時以為表演時在天黑而且遠離市區不會有很多觀衆。

聆訊至本報截稿時仍在繼續中。

商厦五公司 遭連環爆竊

【本報訊】港島大道中二百零四號一幢商業大厦，今晨發生連環爆竊案，五間公司被光顧，損失數字至本報截稿時，警方仍在核算中。

案發現場是港島大道中二零四號永生行大厦，上址是一幢六層高商業大厦，今晨九時，大厦六樓永生公司老闆返工，發覺大門被撬毀，室內凌亂不堪，大驚失色，馬上報案，警方接報立刻趕往現場調查，發覺除六樓外，二樓、四樓及五樓的公司都被匪光顧，而三樓因該單位正在裝修，未有入伙，故警方初步懷疑竊匪是由三樓後窗潛入大厦內做世界，刻下已展開調查。

據悉：被竊匪光顧的單位包括六樓的永生公司，五樓的全美首飾公司，四樓三泰洋行、藍馬泰公司及二樓慶泰行等，損失數字據稱逾萬元，但真正數字仍有待警方進一步核算。

評

……年青人，中共現在要翻他們的舊賬，有些曾經利用公社的小船，作為逃亡工具，現在就接到家書，要還這「公物」的賬。此外，還附加「盜竊公物」的罰款。於是，家人便寫信到香港求救，立刻籌錢應付，否則會被抄家，被扣押一切主副糧票作抵。在大陸，沒有糧票，就等於……

何以中共突然要翻舊賬？十年前的爛賬也翻起來？一言以蔽之，就係窮得太過厲害。

今年中共在廣州舉行的「春季交易會」，成績大不如前。主要是一般貨價高了百分之十到十五，而品質並無改進，品種貧乏，最搶手的藥材，也因為貨價太高，商人不敢定貨。

從「交易會」看中共的對外……使中共更窮。

中共限制海外華人寄包裹，又不准帶過多物品返大陸，間接就使僑匯減少，因為許多人寄包裹之外，還要另外寄錢回去給親人打稅，禁止寄包裹，自然匯款也不必寄了。

「人窮思舊債」，中共現在向逃亡者家庭，翻十年的老賬，大概窮到無可奈何了！

勒索疑犯中彈 今晨仍留院另一在逃

【本報訊】在橫頭磡鳴槍事件中，被警長鳴槍擊傷的涉嫌勒索的男子，今晨仍在醫院留醫，情況「普通」。

逃過警長追捕的另一名匪徒，至今警方仍未能將其捕獲歸案。

案發於昨午一時左右，隸屬黃大仙警署情報組，編號一〇六×號警長，接到一名賣玉器小販投訴，謂有三合會分子向他收取金錢。警長在橫頭磡第四十四座附近埋伏監視，果然不久見到兩名男子，向該小販要錢。

警長立即上前向該兩名男子查詢，兩名疑匪起而反抗，雙方發生糾纏，一名男子企圖奪取警長佩槍，警長於是拔槍，鳴槍一響，擊中其……急救。

傷者曾天全，二十一歲，與父姊四人居住在該邨第六座四樓三××室，案發後坊衆認出傷者，打電話給其家人，其姊聞知後，連忙與父親趕抵現場，見到傷者……我吧！」

傷者為地盤工人，最近因胃病沒有開工數日，其姊說傷者平日對人很好，因父多病失業，自小學畢業後就出外工作，幫補家庭，昨午食過飯後，說落街散散步……的男子，向其借二十元，他堅持不借，該男子……調查此案。

開槍警長向調查人員講述事發經過。

本報出版之「新風趣」週刊，逢星期五隨晚報附送不另收費，讀者如發覺遺漏，請即向報販追討，並致電H二七七二六一號通知本報經理部為盼。

工商晚報啟

工商日報・工商晚報

賽馬分段走位圖片 第一時間全版刊出

週六賽馬各場分段走位圖片，星期日即在本報全版刊出，巨幅清楚玲瓏。

鳳凰閣 尚有86年期

堅尼地道鳳凰台1-16號

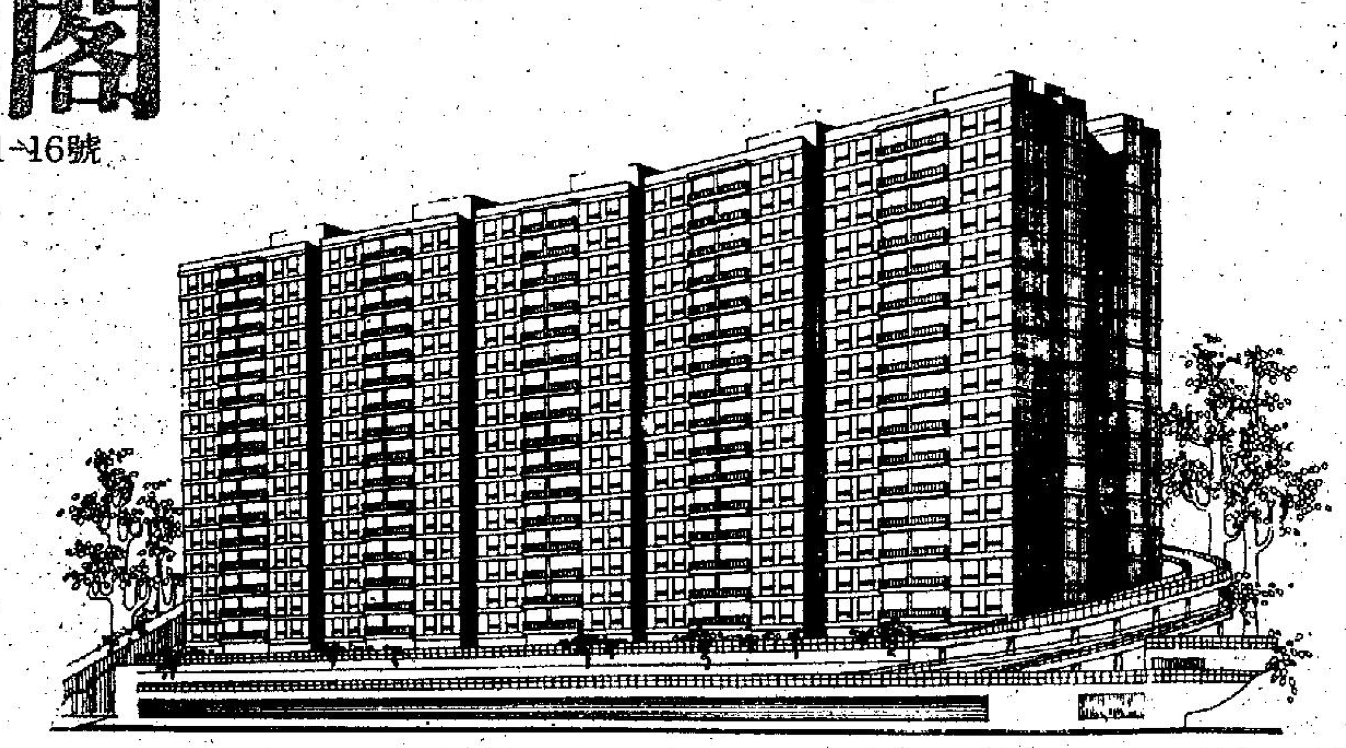

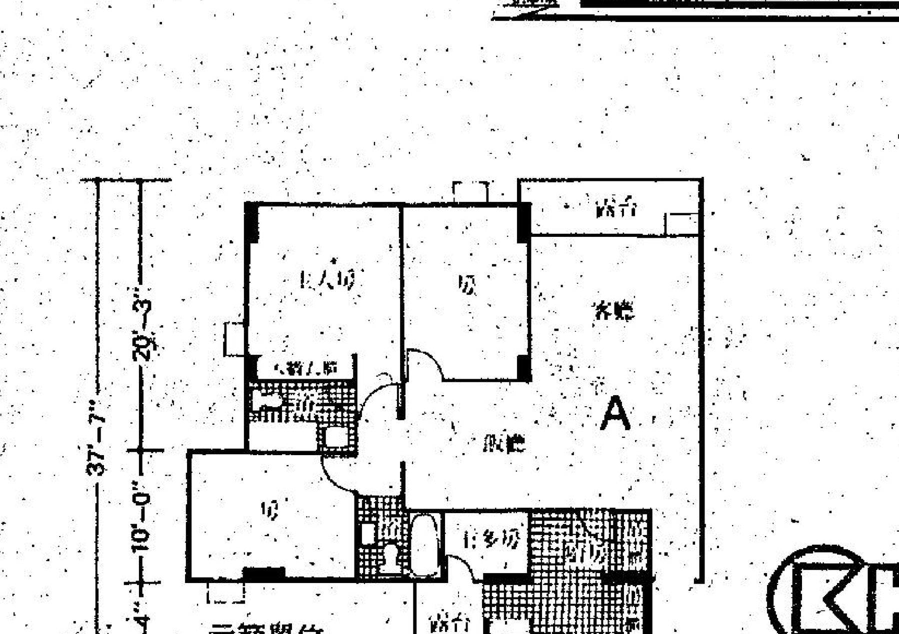

環境高雅 設計新穎 三房二廳、套房設備
鋁質窗門 柚木地板 顏色潔具 新欵櫥櫃
入牆電線 公共天線 閉路電視 防盜系統

經已入伙 即將售罄
九五優待 十年分期

每單位面積由983呎至1,234呎，連車位僅售廿餘萬元

長江實業(集團)有限公司

香港德輔道中六號廣東銀行大厦十樓(9字) 電話：5-262381(8線)
地盤辦事處電話：5-728634(假日照常辦公)

Thomson-FRIGECO

法國 飛雪牌 雪柜 洗衣機 碗碟機

大量傾銷 驚人特價

特價品名稱	原價	特價
10立方呎雙門自動溶雪雪柜	$1920.00	$1390.00
11(LBS)磅全能自動洗衣機	$1850.00	$1490.00
12位用全能自動洗碗碟機	$1980.00	$1590.00

總代理：通用燈飾雪柜有限公司

九龍彌敦道窩打老道口

工商日報晚報 5-280708 是最佳的廣告媒介

紡品談判試探商討完結
歐市堅持年率增局限百分六

【布魯塞爾十三日美聯社電】由於英國對共市與卅一個主要紡織品出口國間的重要紡織品的談判發出前進的訊號，共市與阿根廷、海地、印度、香港、新加坡和澳門的試探性談判，已於星期四日結束。

共市發言人說，初時看起來是浪費時間的試探性商談，畢竟被証明是十分有用的，因為他們能使共市的談判代表，有機會向亞洲及拉丁美洲國家的代表，解釋共市所建議的雙邊協議的細節。

廣泛地說，共市說在過去四年來，它是自海外輸入最多紡織品的買家。十二月卅一日便告滿期的多種纖維協定，如要續期，共市便要把紡織品輸入的數額每年增加率局限於平均為百分之六。

全面執行百分之六的增長限制，將是自一九七三年至一九七六年輸入共市紡織品的百分八十的成長率的大幅度削減。但共市談判員已獲得強硬的訓令，這訓令的發出，以因為歐洲的紡織工業正在迅速瓦解中，而失業人數也在不斷地增加，如今已達到快六百萬名了。

然而，共市人士承認，對發展中國家來說，不管經濟上的爭論如何有理，在政治上是難以使人信服的，共市的建議，並沒有受到全球的反對，即使談判尚未正式開始。

英國的保留，可望於共市外長星期一日在盧森堡舉行會議後解除，然而，迄今為止，倫敦方面並沒有跡象表示英國的態度會較有彈性。

共市的談判員於四天之內，會見了十二個亞洲和拉丁美洲國家和地區的代表。他們是來自香港、印度、巴西、新加坡、馬來西亞、海地、澳門、阿根廷、烏拉圭、哥倫比亞、泰國和瓜地馬拉的。

下星期將與來自地中海，和東歐國家的代表商談。預料談判將舉行到十一月底，希望這個新的四年期的國際多種纖維協定，能於十二月十五日在日內瓦一般貿易與關稅協定會議舉行時簽字。

有數個代表團將要向它們本國政府提出報告，然後在下月底再回布魯塞爾。

恐怖分子自稱「老虎」
劫持德航機飛伊拉克
經塞浦路斯油罄揚言炸毀獲加油

【塞浦路斯拉納卡十三日合眾國際社電】一架西德航機星期四被四名恐怖分子騎劫，飛往塞浦路斯。劫機者在塞浦路斯以炸毀飛機和八十七名人質為要脅，獲得加油後，飛往黎巴嫩。

劫機者又要求「釋放所有被囚禁在西德監獄裡的同志」。劫機者此去目的地不明。

該機在星期五早上飛越黎巴嫩和敘利亞，繼續向東飛去，顯然是飛向伊拉克首都巴格達。

在貝魯特的一個激進組織聲稱是劫機者的同盟，謂這次劫機行動旨在迫使西德政府接納於上月綁架西德工業鉅子舒里雅的恐怖分子所提出的要求。

拉納卡機場當局不敢拂逆劫機者之要求，派遣加油車前去給該架波音七三七噴射機加油。該機的最遠航程超過二千哩。在加了十噸油之後，劫機者迅即命令飛機起飛。

機長舒競通知拉納卡控制塔，該機將飛往貝魯特。但控制塔告訴他，不能在貝魯特降落，因為貝魯特在夜間沒有無綫電通訊服務。

黎巴嫩機場一位發言人稱：「我們不會讓它在這裡降落。」

巴勒斯坦解放組織駐塞浦路斯的首席代表奉命前去與劫機者談判，並爭取人質的安全保障。但劫機者摒之於門外。

為首的劫機者稱：「我不認識巴解的代表及」諸如此類的其他人物。」他自稱是華特．馬聚德上尉。

兩男兩女劫機者屬於一個前所未聞的恐怖組織「老虎」。

在貝魯特，一個稱為「反對世界帝國主義組織」的團體聲言此次劫機事件是他們之所為，目的是配合於九月五日綁架舒里雅的西德赤軍分子的要求。

該組織將一封阿剌伯文信函送到路透社。綁架舒里雅的恐怖分子堅持要求西德釋放十一名被囚的敘荷夫城市游擊隊分子，來交換舒里雅。

【巴林十四日路透社電】機場靈通人士報導，被騎劫的西德航機今日在此間降落。

機場當局是於獲悉該機燃料用罄之後，重新開放機場讓該機着陸。較早時，機場當局關閉機場，熄滅跑道上的所有的指示燈，令到該架波音七三七航機無法着陸。

該機在此間停留九十分鐘，補充燃料和食物之後，今晨準備再度起飛。

被騎劫德航機加油 被騎劫的西德航機十三日在羅馬機場加油，有七十九名搭客的西德七三七航機是在法國南部被騎劫的，它將在稍後飛往塞浦路斯。（合眾國際社）

雪梨火車司機罷工
廿五萬乘客受困擾

【雪梨十四日合眾國際社電】火車司機罷工導致約廿五萬名經常乘搭火車的人士今日受到長時間的延阻，同時雪梨火車服務亦受到嚴重影響。

由於這次在週四午夜開始的廿四小時罷工，雪梨城市地區的所有火車服務在最繁忙的時刻會陷於混亂。

在每日提供雪梨九十班電動火車服務之其中卅二班為數約一百四十名的電動火車司機，首先罷工，來響應工會爭取改變包括對所有不同資歷的火車司機之分級制度。

火車機械員聯合工會在週四開會後呼籲進行罷工。

該國二千名火車司機之其中半數參與這項運動，俾五百名雪梨電動火車司機及四百名普通火車司機可能由第五級重編至第六級。

這次升級會令司機的週薪增加約三點一美元。

工會提出警告謂他們會分別在不同時間發動廿四小時罷工，直至其要求獲答應為止。

今日的罷工會影響近三百班城市服務火車班次。

工會指稱要求駕駛由蒸氣推動的火車之司機每日在同一方面行駛六十五哩才獲提升至第六級的升級制度是「陳舊」的。

公共交通委員會指稱這次行動是「不負責任」的，它稱：「在此事提交仲裁委員會，在將於下週進行聆訊之前而於工作日內號召工人罷工，實屬使人感到非常遺憾。」

美元疲不能興續跌
日圓創戰後新高點

【東京十四日法新社電】今天開市時，日元兌美鈔的價格為二五三。這是自從二次世界大戰結束以來的最高價，昨天的收市價為二五五點七七日元兌一美元。

一九七三年七月九日，戰後日元的最高價為二五三點二日元兌一美元。

日元開市後波動於開市價二五四點三，至二五四點二之間。

交投甚盛，開市後一小時半之內，成交額達三億一千萬美元。

市場人士說，日本銀行收吸了大部分的美元，企圖阻止日元再向上浮昇。

卡特指摘石油公司
祇顧牟利罔顧國家
同時强調無意限制鋼鐵進口

【華盛頓十三日路透社電】卡特總統今天指摘石油公司牟取利潤，企圖破壞他使美國減少倚賴外國石油的努力。

政府的節省能源計劃，已為參院所粉碎，政府現在希望能爭取人民的支持，藉以迫國會通過該等措施。

總統今天抨擊石油工業貪婪。

卡特說，他的能源計劃「保証美國人民不致被强索，它可保障石油公司，能獲得充份的刺激，來使鑽探與生產都够充份。

「但石油公司顯然想得到一切。」

他說，在一九七三年石油出口國組織把油價提高四倍之前不久，石油與天然氣工業盈利達一百八十億元。

「按照我們的建議，到一九八五年的時候它們的盈利將會達一千億元，這是一個大幅度的增加，但石油與天然氣公司要求一千五百億元的利潤。」

卡特預測，國會將會於本年通過一項他能接受的能源法案。他已通知國會他將會否決他不能接受的立法計劃。

總統又說，他將考慮石油氣的配給和徵收外國石油進口稅，以限制燃料的進口。

【華盛頓十三日美聯社電】卡特總統星期四日對美國鋼鐵工業說，「我們不會實施鋼鐵業所要求的鋼鐵進口限額，以增加減少中的鋼鐵工業的利潤，因為要解決這項工業的問題，有許多簡單、迅速及無痛的辦法。」

卡特宣稱：「我們的國家來建立壁壘，」「自由貿易能環繞着我們。」但他說，「必須是公平的交易」他說，法律規定禁止外國貨物以低於生產成本價錢在美國市場傾銷。「我們還未曾嚴格執行此項條例。」

蘇黎世美元
再創新低點

【布魯塞爾十三日合眾國際社電】美元星期四在歐洲外匯市場低跌，對瑞士法郎之匯率再創新低點。

在蘇黎世，美元由二點三零一七跌到二點二九五七瑞士法郎，瑞士國家銀行的職員稱，瑞士銀行已盡其所能來抑制瑞士法郎兌其它主要貨幣的匯率之劇升。

美國貿易的黯淡前景亦導致美元在其它市場下跌。在法蘭克福，美元由二點三零零五跌到二點二八五二馬克；在巴黎，美元由四點八七一零跌到四點八六三五法郎；在布魯塞爾，由三五點六零跌到三五點四四五比利時法郎；在阿姆斯特丹，由二點四四一零跌到二點四三七五荷盾。

英鎊由一點七六二三升到一點七六三八美元。蘇黎世金價每安士一五八點一二五美元，無起跌；倫敦金價每安士一五七點八七五美元，無起跌。

竊匪唔放假做世界
美芝加哥寶通銀行
被光顧失竊二百萬

【芝加哥十三日路透社電】萬國寶通銀行今日宣佈，此間萬國寶通銀行總行的保險庫內有一百萬美元不翼而飛。

該筆款項可能是在星期五銀行關門後到星期二晚上之間的一段時間內失去，該段時間是週末假期和哥倫布日假期。

銀行方面說，在週末，該保險庫曾數度開啓，以便存入現金。

巴納德醫生又有創舉
黑猩猩心臟成功移植入人體

【南非．開普敦十三日合眾國際社電】南非心臟移植專家巴納德醫生週四將黑猩猩的心臟移植至人體內，格魯特舒亞醫院稱：病人顯然正令人感到滿意地逐漸康復。

巴納德於本年較早時曾將狒狒的心臟移植至一名長期患心臟病的病人體內，不過病人在數小時後喪生。

院方未有透露這次手術的詳情，不過醫學界靈通人士稱：這次手術可能與巴納德於四年前首創的手術相似——將捐獻的心臟移植於病人心臟旁邊，協助它呼吸。

這次持續四小時手術在格林威治時間十八時卅分（香港時間凌晨三時卅分）完成。醫院靈通人士稱：病人是年約六十歲的白人，不過他們未有透露進一步詳情。

英保守黨新秀僅十六歲：在黑池舉行的英國保守黨大會中，出現一顆新星，年僅十六歲的威廉，在大會上發表演說，他左方是黨領袖泰卓爾夫人。

Fiesta Filipina VIA SPL

菲律賓七天特級豪華貴賓團

菲律賓SUPER TRAVEL集團
Manila Garden Hotel 馬尼拉花園大酒店 JAL HOTEL SYSTEM 日航酒店系統
TROPICAL PALACE RESORT HOTEL 夏宮假日大酒店
PINES HOTEL 碧瑤松園大酒店
聯合贊助

$1290

出發日期
10月9,12,15,18,20,21,24,26,27,30,
11月1,2,5,7,8,11,13,14,17,19,20,23,25,26,29
12月1,2,5,7,8,11,13,14,17,19,20,23,25,26,29,31日

菲島註冊 提防影射
聯合經營 增强信心

特別加班
全程足六天 21/10 24/11
上午出發晚上返港
費用$1290只辦兩團

聖誕加班
A全程足六天$1290
12月19,20,21,22,23,24,25,26,27,28,29,30,31,1月1,2日
B全程足七天$1290
12月18,20,21,22,24,26,27,28,30,1月1,2,3日

本團特點：
* 航空公司、各大酒店及旅遊機構特別贊助，無論酒店、膳食、交通均勝人一籌。
* 乘搭國內航機來往碧瑤，免除長途跋涉之苦。
* 全部採用一流大酒店，節目多姿多采，包括四晚不同情調夜總會節目。
* 酒店及交通工具全年訂妥，絕無臨時更改之弊。
* 特備餞行茶會，由專人講解各項入境手續及旅遊知識。
* 經驗豐富之領隊隨團服務，特為團員安排夜遊節目。
* 聘請菲律賓旅遊當局認可之粵語導遊，幫助深入了解當地風土人情。
* 每月十多團出發，成行者已逾萬人，報名前歡迎與其它旅行團作比較。

行程簡介：
第一天 香港—馬尼拉（住宿花園大酒店）
第二天 馬尼拉市區近郊—大谷地（火山湖）—蘇魯夜總會（住宿花園大酒店）
第三天 馬尼拉—碧瑤—青尼夜總會（住宿松園大酒店）
第四天 碧瑤—馬尼拉—艾蘭迪—燒烤營火舞會（住宿假日夏宮大酒店）
第五天 艾蘭迪—百勝灘—海上賭場（住宿花園大酒店）
第六天 馬尼拉—菲島文化村—EDUARDO'S夜總會（住宿花園大酒店）
第七天 馬尼拉—香港

★★★請向下列各大旅行社報名查詢★★★

安時 ON SEE TRAVEL SERVICE LTD. 旅運有限公司
菲律賓碧瑤七天 $1290 30/9 6/10 24/9
日本全本州七天 $2750 24/9 8/10 25/10
馬十日遊覽 $1290 16/10 13/11 23/12
日本東京富士山 $2250
日本韓國十天 $3290
阿里山芝蔴城 $1550
曼谷芭堤雅 $1490
美加西岸遊 $7790
八日遊 $5850
十三日 $8900
專辦澳洲簽証
海洋公園碧麗宮—星期日
中環德輔道中40號 2-229779 5-228511

亞旅JETOUR 中環砵甸乍街28號金明行六樓全層
菲島 特級豪華貴賓團 七天$1290 每週兩團出發 聖誕特別加班（21/10六天特價）住馬尼拉花園 假日夏宮碧瑤 松園等新型酒店 飛機來往碧瑤
泰國（CI免收簽証費）五天豪華團 $1588 逢星期六出發 六天豪華團 $1668 住兩晚芭堤雅 逢星期六出發 泰航及第一、假日等酒店特別贊助
台灣 阿里山芝蔴城 四天豪華團$1050 七天豪華團$1550 七天酬賓團$1350 八天豪華團$1650 九天豪華團$1700 九天酬賓團$1500 逢星期一五六日均有團出發
5-232148 5-254713

寶華 旅5-456199 業3-689291
菲律賓七天團 $1290
台灣貴賓團 七天$1600 九天$1800 逢週六出發 普通組 八天$1700 四天$1090 逢週五出發
出發日期：27/9, 30/9 3/10 6/10 9/10 12/10 14/10 18/10 21/10 24/10 27/10 30/10 2/11 5/11 8/11 11/11 14/11 17/11 20/11 23/11 26/11 29/11
代售各大航空公司 學生 旅遊 移民 特價機票，簽証
九龍尖沙咀星光行1521室 香港德輔道中130號大生銀行大廈1101室

怡樂遊覽社 K-680022 K-682727
怡神快樂 寶島遊（逢週末出發）阿里山九天 $1750 九天酬賓團 $1500 七天貴賓團 $1550 台北四天組 $1050
泰國証，直接簽辦
菲律賓七天$1290 出發：6/10 12/10 18/10 24/10
曼谷芭堤雅五天$1490
● 食宿一流 ● 代辦各地機票簽証 ● 行程妥善 ● 簽証需時敬希從速
九龍尖沙咀海防道34號 寶豐大廈六樓D座（電梯5字）

聯耀
菲島七天豪華團
暢遊馬尼拉、百勝灘、大高地、蠔島樂園等名勝，飛機來回碧瑤。
住宿馬尼拉花園、新松園 夏宮等大酒店
經驗領隊 一流享受

欣欣 旅運(香港)有限公司 彌敦道636號銀行中心2110 電話：3-849192 3-842277
寶島五天海陸空聯遊
五天遍遊名勝等於九天環島 減少乘車700公里行程暢順輕鬆
第一天：香港—高雄（坐中華）住圓山
第二天：澄清湖—台南—溪頭住溪頭
第三天：溪頭—日月潭—台中住鴻賓
第四天：梨山—天祥—花蓮住花蓮輪
第五天：陽明山—野柳—故宮返港
費用：1350 辦証需時，報名從速
出發：

康年旅遊 *遷就假期*天數* *富麗組*標準組任擇*
台灣旅團總滙*暑期天天出發
參團個別簽証祇收工本手續費
高雄*富麗*亞里山*溪頭*渡蜜月
循正式手續辦理台証*穩實依時可靠
馬尼拉碧瑤富麗遊特平聖誕台灣旅團招客
*香港聯合辦事處*皇后大道中14號大夏行809室*
電話：5 224765 5 260951 5 235164 夜假 5 469957

宜泰 旅遊有限公司 3-960295-8
台灣 九天阿里山超級豪華團 $1780 九天阿里山歡樂團 $1510 十天青年合歡山清雪團 $1280 九天阿里山芝蔴城週末團（逢星期六出發）
菲律賓七天 $1290（國內機來回碧瑤）
韓國五天豪華遊 $1790（逢星期五出發）
曼谷芭堤雅五天 $1490（逢星期六出發）
代辦各國簽証，代訂各地機票
旅遊來宜泰，便宜又愉快
九龍彌敦道655號胡社生行907-8室

百樂 旅運社有限公司 5-444007至444000
菲律賓（七天）HK$1290
日本 全本州七天 HK$2590 大阪京都富士山 東京日光鬼怒川 逢星期二出發
曼谷 芭堤雅六天 HK$1590 遊覽佛國聘孩 一流酒店·四晚表演 逢週六及週日
香港德輔道中121號周大福商業大廈9字

康泰 彌敦道23號瑞興大廈1103室 3-676111 5-254511 大道中新達卡僑大廈1010室
台灣 九天環島阿里山$1730 逢週一六出發 七天$1530
菲律賓 飛機碧瑤 一流酒店 七天貴賓團 10月12,18,20,21,24,26,27,30 11月1,2,5,7,8
曼谷 芭堤雅 古城鱷魚潭 五次夜總會 六天$1630 逢週二六日出發
韓日 全程一流酒店 四天$1650 七天$2490 九天$3250 逢週六出發

漢誠 K—883071 889734 H—438221 438231
菲律賓（七天）1290
暢遊寶島 住宿圓山
七天$1190
九天$1290
出發：逢星期日
旺角彌敦道創興大廈415室 中環華商大廈512室

捷順 K-305121 305151 309285 309286
由電視紅星陳振華先生精心策劃 凡參加本旅遊團可獲陳振華先生義務解答掌相
韓國豪華團 韓、日、台聯遊 英航假期歐遊團 定期準時出發
台灣 環島住圓山 七天$1190 九天$1290 逢星期日出發
菲島 飛機來回碧瑤 七天貴賓團 1290

永達（香港）旅遊公司 3-679161-4 3-660249-0
曼谷之旅五天遊覽團
全程HK$1599 C.I免簽証費
住宿兩晚芭堤雅，食宿一流
乘中華珍寶客機，保証兌現
逢星期日出發
代理各地廉價機票 專辦特快泰國簽証
九龍彌敦道92-94號 華敦大廈八樓B座2室

香港假日 5-448643 5-435702
台灣 阿里山環島貴賓團 九天$1750 特價酬賓精華團 九天$1490 逢星期日出發
日本 日光六天精選遊$2080
曼谷 芭堤雅逍遙團 逢星期六日出發 五天 $1590 $1490
菲律賓 碧瑤百勝灘五天$1090 9月24日只辦一團
香港中環德輔道中先施大廈1308室

萬邦 (5)-763344-5 9AM-7PM假日照常
遊律可分期,並有名貴相機,手錶,皮槍,金筆贈送 情商胡章釗先生司儀,周有先生M.B.E.頒獎
台灣 大華航空公司 圓山、芝蔴大酒店贊助 九天阿里山，芝蔴城 $1490～ 逢星期六出發 住宿圓山、芝蔴大酒店 內陸航機往返花蓮
日韓 五天聯遊 乘中華航空公司客機，回程可自由逗留台北 $1790 逢星期五出發
菲律賓 馬尼拉花園酒店贊助 七天特級貴賓團 $1290 9/10, 12/10, 15/10, 18/10, 21/10, 24/10

密切注視香港線販毒
販毒多名首腦疑係香港華人

【本報訊】派駐國際刑警組織之香港警官奧禮士警司，兼與荷蘭警方商談偸運三千萬元毒品至歐洲之龐大販毒集團之「香港聯繫」。

阿姆斯特丹警察指卅七歲之香港人爲此集團之頭頭。

荷蘭當局對此人之姓名身世仍守秘密，因目前調查工作仍在荷蘭、馬來西亞、新加坡及法國進行中。

此間消息靈通界謂，相信該人係於多年前由港赴阿姆斯特丹，經營酒樓與一家出入口行者。

另一消息謂，此人似係大毒販。

目前販毒組織似乎與香港無直接關係，毒品可能由馬來西亞偸運往荷，但販毒組織中之許多首腦係香港華人。

昨日荷蘭來電報告，被捕之一對馬來西亞華人夫婦，亦係首腦之一。

重陽節期內 特別班火車 前往和合石

【本報訊】九龍鐵路局，將於重陽節期內，開辦特別班客車前往和合石，以便應付意料中的乘客增加情形，特別班客車行走日期爲本星期日（十六日），下星期五（廿一日）及下星期日（廿三日）。

在上述三天內，客車座位數目，將如去年一樣，增加百分之三十，以方便乘客前往和合石。

與去年一樣，在重陽節後的星期日（廿三日）行走的火車將除前往粉嶺外，亦將前往和合石。

本星期日（十六日），來往紅磡九龍總站開往和合石之上行車，於上午八時零七分與下午三時四十分之間，約每小時開出一班。下行車則於上午九時三十分與下午五時四十九分之間亦每隔約一小時開出一班。

在下星期五（廿一日）及下星期日（廿三日），特別班上行車將於上午六時與下午五時，每隔一小時開出一班。下行車則於上午七時零一分與下午六時零四分每隔約一小時開出一班。

特別班客車將不在旺角車站上客。通常在旺角車站上車的乘客，屆時須前往紅磡九龍總站候車，月票乘客在九龍總站登車毋須另外繳費。

九廣鐵路局發言人說，如有需要，傍晚時候可能會增派特別班車行走兩地。他表示，所有由九龍開往新界的上行車，預料會在上午六時至下午三時的一段時間客滿，而下行車則可能於下午三時至晚上九時的時間內客滿。旺角火車站將不會發售南行火車票。

當局將不會提供預售車票之服務，但九龍總站在該三日將會發售九龍至和合石，及九龍至羅湖，再到沙嶺的普通等雙程車票，以及由和合石至九龍之普通等單程車票。

火車乘客應遵照警察及鐵路局職員的指示，有秩序地排隊輪候上車，並仔細閱讀張貼在九龍火車站的告示。此外，當局在火車站外面設置的擴音器，亦會播放有關火車班次安排的資料。

發言人並提醒前往沙嶺掃墓的人士，應乘搭前往羅湖的火車，祗要他們是眞正的掃墓人士，並持有香港身份証，便可獲准於本月十六日至二十三日，上午八時至下午六時之一段時間內，在禁區停留。

今晨市場價格 肉類魚蝦蔬菜

上肉	八元四角
牛肉	九元六角
雞	六元四角至八元
鴨	五元八角至六元半
泥斑	十八元至二十元
紅衫	五元八角至六元四角
大魚	七元六角
鯇魚	六元八角至七元半
毛瓜	二元二角至二元六角
生菜	二元六角
白菜	三元至三元二角
蕃茄	二元六角至三元二角
菜心	三元二角至三元八角

（價格以每斤計算）

葛柏說香港對貪污太敏感
廉政署即予反駁
政府決聘御用大律師追贓

【本報訊】葛柏一開腔便謂「香港對貪污過於敏感」，此語立即引起廉署之反駁，同時律政司亦已聘請三位御用大律師，研究追討葛柏名下四百多萬財富。

廉署發言人稱：香港的貪污是冰凍三尺，非一日之寒，而香港的市民一直以來都受到貪污剝削的痛苦，故此對于貪污深感痛恨。對于貪污事件的存在，香港並非獨一無二，世界上有許多國家和城市，其貪污的嚴重性比香港有過之而無不及。

發言人又稱：香港本身所希望的，就是香港不要再被人稱爲貪污的城市，因此本署下定決心，排除萬難，非要將貪污連根拔起不可。至于香港對于貪污是否過于敏感的問題，發言人認爲市民判斷比曾身繫囹圄的葛柏的判斷更勝一籌。

來自港府內部的消息則謂：律政司現已在本港聘請三位御用大律師，研究追討貪官葛柏名下四百多萬元之贓款，其中一名大律師經已飛往倫敦，聽取英國法律界人士對本案意見。

消息來源指出，追討葛柏的贓款，將會困難重重，牽涉政治及法律的複雜因素，律政司私下亦表示不太樂觀。

嘉禾機構董事 何冠昌丁母憂

【本報訊】嘉禾機構董事何冠昌，威建公司經理何冠倫，星洲殷商何冠賢昆仲之令壽堂何母區太夫人，於本月十二日下午九時仙逝，積閏享壽八十有一，並定於今（十四）日下午二時在北角香港殯儀館大殮，三時出殯，安葬柴灣佛教永遠墳場。

何老夫人，系出名門，于歸望族，敎子有方，待人以慈，今日駕返瑤池，懿範長留，致令親朋戚友，無任哀悼。何氏昆仲，均事業有成，交遊廣闊，預料前往執紼致祭者必衆，素衣白馬，極盡榮哀。

長洲設解毒中心 方便區內癮君子

【本報訊】醫務衛生處昨日宣佈，將於下星期一（十七日），在長洲設立美沙酮解毒中心，包括星期日和公衆假期在內，係由下午二時至晚上八時。長洲美沙酮解毒中心，是第一間離島區解毒中心，以便將港九新界各處的現有毒癖治療設施推廣。

醫務衛生處發言人說出，至今已在醫務衛生處十六間美沙酮解毒中心登記接受治療者，已超過一萬人。另有萬餘人，則已在四間美沙酮代用治療中心登記接受治療。

荷蘭銀行介紹新任要員

荷蘭銀行香港及日本區總經理范德民行將榮調新加坡，空缺將由尹侯愼接任。該行於本月十日在文華酒店康樂廳舉行酒會，介紹尹氏與本港各界人士會面。同時並歡送范德民及夫人，到會嘉賓六百餘人。

圖示：范德民先生夫人，范基達及尹侯愼夫婦合攝於酒會中。

保良局辦托兒所 將擴至葵盛葵涌

【本報訊】保良局將在葵盛及葵涌設立托兒園，以配合社區發展的服務。

民政署長華樂庭，在保良局主席莊榮坤等人陪同下，巡視沙田瀝源邨第四座的保良局瀝源托兒園，與該園內逾百名兒童暢聚。

莊榮坤在介紹該托兒園時表示，保良瀝源托兒園成立於一九七七年三月十五日，該園的興辦，乃配合政府發展新界新城市之建設計劃，提供該邨數千家庭之托兒園服務所需，使家庭父母們能安心出外從事社會生產。該園佔地三千五百三十平方呎，有主任一名、褓師七名、女工四名、負責照顧所有兒童每天之作息活動。他指出，受托的兒童爲兩歲到六歲，而家庭經濟狀況欠佳者，祇需每月繳納五十元，子女便可於早上八時至下午六時，在富於教育及安全的環境下，獲得適當的活動。

九巴月中恢復行走 大網仔綫豪華巴士

【本報訊】九巴公司由十月十六日（星期日）開始恢復行走二九三號豪華巴士，由九龍城碼頭至大網仔，單程收費二元，不設小童半價及學生半價及代用券不通用，以後凡公衆假期及星期日行走，九龍城碼頭至大網仔經：新碼頭街、土瓜灣道、馬頭角道、馬頭涌道、天橋、太子道、觀塘道、清水灣道、西貢路、普通路、及大網仔路。

大網仔往九龍城碼頭經：大網仔路、普通路、西貢路、清水灣道、觀塘道、太子道、馬頭涌道、木廠街、土瓜灣道及新碼頭街。

九龍城碼頭：首班開上午八時十五分、尾班下午六時十五分，每隔十五分一班。

大網仔：首班開上午九時十五分。尾班下午七時十五分。

捐慈善基金一萬元

【本報訊】地產物業鉅子，本港股商，長期致力社會福利慈善工作之方樹泉老先生，本月十二日爲其榮壽之慶，承慶子方潤華、方漢華、方富華、方國華，是晚假香港仔珍寶海鮮舫二樓全廳，設筵酌歡宴親友嘉賓，官紳名流，各界友好親臨祝賀者千數百人，鄧肇堅爵士爲方家賢喬梓知交，親臨祝壽向方樹泉老先生奉觴讚頌，福如東海，壽比南山，方樹泉老先生即席捐款一萬元，充裕「鄧肇堅、何添慈善基金」，在座親友嘉賓咸表敬佩。

「鄧肇堅、何添慈善基金」自成立以來，深獲各界人士支持，大力捐輸，基金繼續增加，凡屬祝壽、婚嫁、彌月等等慶典之捐款，或將賀禮撥充基金，均所歡迎，誠如方樹泉老先生之義舉，實含有積極之作用，勢必引致各界人士之響應。

女童院喜獲珍品 梁振邦捐贈鋼琴

【本報訊】北九龍獅子會顧問梁振邦昨捐贈馬頭圍道女童院西德鋼琴一座，收音機六十部，皿髮器六十六部，價值二萬餘元，作爲該會社會服務計劃之一。

捐贈儀式於昨下午三時在該院禮堂舉行，由會長彭耀臣，顧問梁振邦主持，由社會福利署

港大管理學學會 舉辦「管理雙週」

【本報訊】香港大學學生會屬下之管理學學會，將於十月十八日至十月卅一日舉辦一連串活動，其中包括了研討會、電影介紹、管理學遊戲、參觀太古集團、香港各會計學及管理學專業公會介紹講座等，內容可謂包羅萬有。

是次活動之目的爲增加社會人士對管理學之興趣，更希望藉着這項活動，能對管理學這一門學問作一介紹。

「管理雙週」的開幕儀式定本月十八日下午五時，在香港大學紐魯詩樓七二六演講室舉行，屆時港大管理學系主任李培原敎授將會主持儀式。隨後立刻舉行一研討會，主題爲「在香港推廣市場的動力及策略」，出席演說的講者均爲工商界知名人士及市場學專家。其中包括東美信用咭經理羅禮峯、怡和商務拓展有限公司經理楊天一，以及香港大學管理學系市場學講師LAURENT，更歡迎社會各界人士出席該研討會，踴躍發言，以達致研討學問之目的。

永安新航合辦 幸運抽獎揭曉

永安公司與新加坡航空公司聯合舉辦之「購物在永安，得獎去旅遊」幸運抽獎已於十月六日假永安公司九樓舉行，由永安公司經理郭志仁及新加坡航空公司市

大量特價傾銷

洗衣機、碗碟機、電視機及各種電器用品，大量傾銷，驚人特價，七立方呎適合中型家庭之用，益用家。美觀價廉耐用兼而有之，又全能自動洗衣機、洗碗碟機，最近運到新貨上市，當受港九各主婦歡迎。

該公司一向搜羅世界各國名廠燈飾會集一堂，閣下如果想選購價廉物美，請移玉步參觀，地址彌敦道窩打老道口。

圖爲通用美觀的燈飾。

幼女遭巴士輾斃 楊彩珍如失魂魄
家貧身患病・殮葬尚無着

【本報特稿】木屋裏一片沉靜，隱約可聽到低沉飲泣之聲，前晚痛失愛女的楊彩珍，獨坐屋隅一角，右手抱着頭，左手執着一條手帕，準備揩掉淚水，但她已經哭了一日一夜，淚水早就流乾了，她低着頭，正在獨自追憶愛女黃倩影生前活潑可愛的一舉一動，她又感懷自己可憐的一生，實在無法壓制她的悲痛。

這是記者第一步踏入黃家看見的情景，記者不忍高聲驚擾，輕輕手敲木門，怎料就是這樣兩響低沉的敲門聲，已經把楊彩珍嚇了一跳，經過整天不斷悲哀，她的情緒實在脆弱得很，任何輕微的驚擾，再也不能抵受。

現年四十九歲的楊彩珍，四年前已經遭遇了一次感情重大的打擊，與她結婚十多年的丈夫，突然把她母女三人拋棄了，四年來一直沒有回家，她含辛茹苦撫養兩名幼年愛女，多年來替人做工，連自己寶貴的健康也弄壞了，專心一志撫育愛女長大成人，期望他朝出頭有日。

豈料晴天霹靂，傳來幼女慘被巴士輾斃的噩耗，畢生的希望一半已成泡影，加上家徒四壁，愛女的殯葬費用至今毫無着落，一連串的打擊，使她的病況更重了。

楊彩珍從今年四月至今，患上膽生石，屢醫無效，多月來就病在家，無法出外工作，家庭生計，單靠二十歲長女黃蕙文車衣，每日賺來十多廿元支撐，生活不大好過，但是母女三人健在，相依爲命，生活雖然苦一點，還可享受天倫之樂。

如今幼女不幸罹難，怎能叫她抵受得了。

黃家現居橫頭磡馬坑村三號木屋，約在八個月前，黃家母女三人原在深水埗區長沙灣一幢大廈某單位，以三百多元租了一個狹窄尾房居住，後來獲悉橫頭磡馬坑村一間木屋出售，經友人借款四千元，加上自己畢生全部積蓄，一共籌得八千多元購買了現址，以爲今後可以改善一下家庭生活，不料今次因路途遙遠，愛女放學乘車返家，不幸被車輾斃，楊彩珍流着淚說：「上天對我爲何這麼殘酷？」

提起愛女過去的一切，楊彩珍便不禁悲從中來，她萬分感觸地說：「倩影生性聰明，甚得人喜愛，學校裏的老師、同學對她甚好，自從倩影遭遇不幸之後，家裏電話整天響個不停，都是她的校長、老師及同學打來問候的電話，爲了哀惜倩影的不幸，同學悲痛萬分，昨日連上課也沒有情緒。」當然，楊彩珍自己一晚也沒睡過，連飯也吃不下去。

——本報記者何繼華——

上圖：黃倩影母親楊彩珍女士，痛失愛女，精神大受打擊。（本報記者何繼華攝）：下圖：慘遭巴士輾斃的十三歲女童黃倩影。

巴士輾斃女學生事件
警方擬調查報告 可能須開庭研訊
居民指責該車站秩序混亂

【本報訊】石硤尾巴士站女學生被輾斃事件，警方現正擬就一份調查報告，然後呈死因研究官研究是否需開庭研訊。

另一方面，肇事車站附近的居民形容上址爲死亡路阱，指責九巴公司不顧乘客安全，未有派人在場維持秩序，任容車站秩序混亂。

據上址居民及該站巴士乘客指出，多年來每日上下班時間，巴士站擠滿乘客，但因巴士公司沒有派人在場維持秩序，乘客不但沒有依次排隊輪候，還在巴士到站時爭先恐後上車，情況非常混亂，發生車禍，實屬意料中事。

上址巴士站附近，亦爲小巴上落客主要地區，不少小巴擠塞道旁接載乘客，更增加該處交通混亂程度，經常出現驚險鏡頭。

居民又指責巴士司機經常忽視乘客安全，有不少巴士司機在乘客上車後，未曾關上車閘，便將巴士開行，有些巴士甚至開行數十碼，才把車閘關上。

就上述指責，記者曾向巴士公司查詢，但該公司公共關係部一位發言人表示，因上址爲一普通車站，並非乘客經常集中上車的地點，所以公司沒有派人在場維持秩序。

九巴發言人胡文超亦表示：該宗車禍祇是意外，該公司無法預知那一個巴士站會有事件發生，況且要維持二千多個車站秩序，實屬不可能。胡氏盼本港教育當局及學校應就候車秩序問題加强公民教育。

哥林比亞 無綫電學校
原子粒機及電視工程函授科
學費20元包括書籍器材發送回家實習每週末還時回校上課
無綫電及電視全科日夜基本班 小學程度
無綫電及電視全科日夜深資班 中學程度
船舶電台電訊科 學校保送考取無綫電生執照
校址：九龍深水埗保安道20至26號自置校舍設備現模龐大歡迎到校參觀索章請電K862483 K789115即免費寄上

日晚報聯刊 特別分類廣告
每段二吋二格或四吋一格
每天日晚報
合共收費三十五元
連刊七天
上期收費 不折不扣
此種廣告祇以普通廣告爲限
故事及醫藥類除外。

餘樓出售
好時大厦 西大道234號
尚餘二伙・地點最佳
雙喜大厦 香港仔大道52—64號
向南住宅・祇餘四伙
特價每呎只售二百餘元
洽購處：協成行代理有限公司
電話：250834・234623

南島來港 骨相心形 一見知
凡人平生不論任何事業及成敗死生等事，均要把握時機。立斷創造，不論那類財帛，名利失得，須注意自己氣勢命運，至於婚姻宰福家庭際遇好壞，以至！憂愁，驚恐，時事難題，內心隱情，並目前禍福，等疑問，必要先知各界光臨賜教，直言不諱，路經香江，小住陳葵石館址九龍彌敦道311號3／F，A電梯按3字（康年銀行樓上隔鄰新裕華），會客，一時至七時△剪報特優！
氣運三十元

新秋冬女裝 款
印花長袖恤
半截裙西褲
長短絨褸
新款毛衣
長袖T恤
棉內衣褲
絲質圍巾
棉質手帕
尼龍襪褲
台灣民生公司
四店：尖沙咀・旺角・北角・灣仔

台灣物產價廉物美
台灣民生物產有限公司
尖沙咀東英大厦、灣仔莊士敦道東生大厦、旺角荔枝角道、北角英皇道各店，常備各種台灣物產，大量供應，歡迎參觀選購！

宮殿
今天五場 盛大獻映
雷士公司驚心動魄巨片
凶兆
格力哥利柏 李麗姻 兩大巨星主演
陰風四起 高空飛屍 雷電交作 墳場劈棺
兒童不宜看

紫鳳

南宮搏

浴後的人

門，在毫無預示中開了——阮山原於急驟的心跳中看到全身裹了粗棉布浴巾的元鳳兮，自浴室門中走出來，她的雙臂及小腿以下都裸露於浴巾之外。

他於一瞥之中全身如沸，呆了。

她微微皺眉，似笑非笑，隨着，輕輕的頓足：

「你出去啊，我要換衣服，人家在浴室，你也不迴避一下，成何體統！」

他看到她汗毛茂密的小腿上凝有無數的水珠……他看到她赤着雙腳，套着木拖鞋……他的目光凝定於她小腿汗毛間的水珠上，他的思想，隨着水珠在汗毛間遊蕩……

「喂，我要換衣服啊！」元鳳兮又一頓足。

水珠滾滾，他的思想，也像高峯上墜落。

這一瞬之間的人生好像彩霞漫天，好像百花齊放，阮山原似在夢寐中，退後，退後……

於是更衣室的門關上了，在門內，元鳳兮又說話了。她告訴他一些終南山的故事，她告訴他路上情形，可是，他却不曾入聽，他想着她小腿上水珠，他幻想着自己的身體，有朝一日化作水珠，附在她的毛髮間——於是，他想到了陶淵明的閑情賦，他聲唸出：「願在衣而爲領，承華首之餘芳……」他在鬱勃中，忽然叫出：「鳳兮！我願化爲水珠……」

元鳳兮並未體察到他化身爲水珠的玄想，茫然問：

「化爲水珠？作甚麼？」

「沾在你的腿上，」他恣放地說出。

「啊！」她似呵氣地發出一個俏皮的聲音：「山原，你有欠君子風度啊，你看我從浴室出來，竟然想入非非。」

「那與君子無關，」他大膽地接口：「即使是聖人，處在我的地位，也會動心的。」

「你到外面去坐着，我不許你站在此門外。」

「隔着門講話，無傷大雅。」

「我不許……」她嬌縱地拖長聲音：「我知道，你會聯想的——我不願你想得很放肆。」

「那末，坐在外面，我一樣能想得很放肆啊。」

「我不要，我不要！」

「噢，我走開就是，」他說着，雙腳踢出些聲音，但仍然留在不曾移動。

「山原，我眞想接你上終南山住幾天……」

四一

安魂曲

四十八、感恩圖報

「當然我不會這樣蠢。」

「別墅的後面是一座有草木的土山，那地方沒有房子，但是有小徑，也可能是造房子時開闢出來的一小片空地。」

「我很想去看一看，不知那地方有燈光沒有。」

「看情形那地方一定很黑，因爲街燈被路旁的樹葉阻擋，照不到那個地方。」

「我們何不以飯後散步的樣子去了解一下，如果有人發現我們，大可以裝成內急的人。」

「好吧，不過最好走得優一點。」

這是一間獨立的別墅，最近的房子至少有五六丈遠。他們藉着一點微弱的燈光，循着圍牆走到暗處，仔細察看後牆和附近的環境。

「很靜，」卜南輝低聲說：「晚上祇要有很輕微的聲音就會把附近的鄰舍驚醒。」

「在香港，就算有人叫救命也不會有人理睬，但不知這裡的情形怎樣，」關仲案說。

「我不希望有這種情形出現。」

「相信你動了這麼久的腦筋，行動時一定乾脆俐落。」

「希望如此。」

「你看清楚了吧？」

「我看清楚了，上牆絕無問題，但希望牆裡有足夠落腳的地方。」

「那裡是泳池的後門，不會沒有落腳的地點。」

「我明白了。」

「泳池的後門據說經常損壞，不過這也不是問題，你知道一般的彈簧鎖祇要有一個螺絲批就能解決的。」

「希望這裡的門禁不像香港那樣森嚴。」

「你已經看到了，因爲治安好，大家對門戶都不重視。」

「那末我們走吧。」

「如果一切順利，你會在明天或後天到這裡來。」

「事情辦妥之後我怎麼走路？」

「當然由我接應你，我會把車停在附近的地方。」

「誰的車？」

「爲了安全的理由，我不能告訴你。」

踏勘完畢，他們就各自攔一架的士，分頭回住處。

一四七

雪山盟

諸葛青雲著 余丹青插圖

十二、柔情似水

顧宵楓目注「桃花毒瘴」，好似想起甚事，半晌不語！

龐眞眞見他突然發痴，遂訝然問道：

「楓哥哥，你怎麼啦？」

顧宵楓仍未答話，又向那「桃花毒瘴」，看了幾眼，微說道：

「眞妹，我想起一件事兒，你所中『三日斷魂散』劇毒，可能無甚大礙了。」

龐眞眞似不信地，搖頭苦笑說道：

「楓哥哥你還是這樣說法，難道眞已想出那裡有『九葉紫芝』了麼？」

顧宵楓搖頭笑道：

「不是『九葉紫芝』，是我想起『釣鰲居士』所釣到那條『桃花鮫』的腦內元珠，便有能祛百毒之效！」

龐眞眞笑道：

「釣鰲居士如今何在？」

顧宵楓雙眉微蹙答道：

……且夕飛馳，能在半月以內趕到，但擬治奇毒，或將費時，萬一躭誤了你與孟紅綃的『雪山』之約，豈不……。」

顧宵楓毫不考慮地，接口說道：

「眞妹放心，如今不必理會甚麼我與孟紅綃的『雪山』之約，萬事均應以你爲重！」

龐眞眞深知顧宵楓對孟紅綃情意極專，決不會輕易移愛自己，故而惑然問道：

「楓哥哥，你平素總是對孟姊姊好，怎的今天對我看重了呢？」

顧宵楓握着龐眞眞手兒，低聲笑道：

「眞妹，你不要老以爲我心存偏頗，我是在中條山便對你說明，你的品貌風華，並不輸于孟紅綃，祇是我與她認識，比與你認識早了半年而已……。」

龐眞眞點頭說道：

「楓哥哥，不要再解釋了，你這種專愛不移的君子情深，也正是我對你欽敬之處！但今天却爲何甘願躭誤與孟紅綃姊姊『雪山』之約，而定欲送我去東海求醫呢？」

顧宵楓笑道：

……年便算我就誤了與她的『雪山』之約，但明年，後年，我們還可以互訂無數次的『雪山』盟約！至於你則身中奇毒，性命垂危，事有緩急，情有重輕，我怎能不把萬事丟開，專心爲你療治奇毒呢？」

一三六

風雷引

東方玉

九：一網打盡

那老道人看到夏雲峯身後跟着的范子雲，目光一轉，問道：「堡主，此子是誰？」

夏雲峯忙道：「他叫范子雲，是兄弟義弟范大成之子。」

一面回身道：「賢侄快來見過道長。」

他沒跟范子雲介紹老道人的身份。

范子雲祇好走上一步，作了個長揖道：「在下范子雲見過道長。」

「少俠不可多禮。」

老道人含笑道：「堡主這位猶子，人品不錯，不知拜在何人門下學藝？」

夏雲峯道：「他是家傳的武功，有暇，還望道長多加指點。」

這是客氣話。

那老道人一手摸摸頦下白髯，點頭道：「唔，這位少俠骨格不錯，倒是塊練武之材……」

他忽然想到大家還是站着說話，口中「啊」了一聲，抬手道：「堡主請坐，范少俠請。」

大家落坐之後，小道童端上茶來。

夏雲峯道：「兄弟來找道長，有一件事要煩勞道長了。」

他一口一聲尊稱「道長」，可見對這位道人執禮甚恭！

「堡主好說！」

老道人欠了欠身，瞇着眼睛，笑道：「堡主有甚麼事要貧道効勞，但請吩咐。」

他是夏雲峯供養的，自然說得極爲客氣。

但試想夏雲峯要把這位老道人供養在花園裡，而又執禮甚恭，就可見這老道人是有來歷之人了。

「不敢。」

夏雲峯虛謙的欠着身，然後一指范子雲，說道：「是兄弟這個侄兒，遭人以獨門手法，禁制了身上幾處穴，想請道長查看一下。」

老道人雙目精光一閃，在范子雲身上打量了一陣，點頭說道：「頸現青筋，那是爲陰人所傷。」

一面回過頭望着夏雲峯，問道：「堡主可知甚麼人傷的麼？」

夏雲峯忽然嘴皮微動，以「傳音入密」和老道人說了一陣。

他以「傳音入密」和老道人說話，自然不願范子雲知道邪夫人的師姊是誰了。

也許是礙着邪夫人，范子雲也並未介意。

老道人口中連「唔」了兩聲，才轉臉朝范子雲問道：「少俠遭受禁制，已有多日，你可曾自行運氣試過？」

范子雲：「在下幾次想運氣解穴，但一經運氣，就奇痛攻心，眞氣無法運集。」

「唔！」老道人又唔了一聲，站起身道：「少俠請隨貧道到裡面去，躺下來讓貧道替你檢查檢查。」

說完，轉身引着范子雲跨進裡間。

這是一間靜室，中間放一張雕刻精緻木榻，顯然是老道人日常練功靜坐之所了。

夏雲峯關切范子雲被禁閉的經穴，自然也跟了進去。

老道人一指木榻，命范子雲躺下，范子雲依言躺下。

老道人走近榻前，徐徐道：「少俠放寬呼吸，不可運氣，貧道才能仔細檢查。」

說着，伸出一雙鳥爪般的手指，緩緩按下，他是依着十二經絡，所經穴道，逐條按穴摸去。

四七一

玉山旅程

雪門

這東西喚做山，却和我從前見過的山不相同，就算你見過那種山，也是置身事外，你並沒有踏進山裡，因此我明白，我就算有生花妙筆，把山渲染得淋漓盡緻，也不能討好看這篇文字的人。因爲你們置身事外，沒有實在感受，你不會相信我的說話，祇認爲是文人應有的描述，因爲你此身不在山中。所以多寫山容，徒耗筆墨。

我現在才明白徐霞客遊記失敗的原因。他本人感覺到山美極了，要盡力介紹給讀者，於是他把康熙字典有山字邊的字也幾乎用盡了，可謂形容盡緻，琳瑯滿目。但看書的人，祇覺得混淆不清，說來重重複複，令人懨懨欲睡。我相信很少有一個人可以一口氣把徐霞客遊記看完的。

他的文字不好嗎？不是。山不美嗎？更不是。但爲甚麼不能把人吸魂攝魄，神遊名山大川呢，祇因爲我們身不在山中，便沒有辦法接受那勾魂奪魄的山色，更好的文字，也難爲力。因此我也不必翻康熙字典，把山字傍邊的字都搬出來以形容玉山一帶的美。

我們走了差不多兩點鐘，還是在玉山前峯盤旋。山胞們已開始追上來，我們乘木材車飛過的一段路，他們憑雙腿已經追到來了。這一點也不出奇，他們是在山中長大的青年，登高山如履平地。於是一個一個地在我們身傍超前，他們的禮貌非常之好，每次超前，經過身邊，便謙虛地一笑，側着身，恐怕妨礙你前進，有時還說句對不起。有一次，我聽到後面有腳步聲，我便靠在山邊，想讓他先走，他竟踟躕起來，不敢遽然超前，也停了步，伸出右手，謙虛地彎着腰，請我先走，我祇好笑着說：「我不能走得太快，請隨便！」

「對不起！」他道歉了一聲，才掠過我身邊。

山胞的矯健眞叫人，有一個女的，胖都都，有一百五十磅，在峭冷的山風中，也走得香汗淋漓。白色皮膚，透着玫瑰紅。她一邊前進，回頭嫣然一笑，令人心曠神怡。

八一

地產王

阿口揚

六：企圖偷聽

然而鍾有爲不理李琳明的反對，一意叫姓許的侍者，走過「開屏廳」裝作服侍，聽聽江大海這一班人有甚麼話說，回來告知。

江大海這一班人，也非等閒之輩，在地產界，與李琳明集團及麥雲龍集團鼎足而立，經常鬥法，不分桎梏。

現在，當姓許的侍者走過來斟茶招呼，已知幾分，江大海立即堆上滿臉笑容說：「阿許，這個廳，是何仔負責招呼的，今天爲何如此好，要麻煩你來了。」

阿許滿臉通紅的口吃說：「你們是大老細，我們豈敢怠慢。」

江大海故意提高聲音說：「不會如此簡單吧！是不是有人叫你來，想令你賺多點外快。」

開屏廳與李琳明等人所坐的風月廳，祇一板之隔，江大海的聲音，李琳明等人那會聽不見。李琳明扳起面孔對鍾有爲說：「你聽，被人看破啦！簡直在做小醜！」

這時，負責招呼開屏廳的侍者何仔，捧着一碟泰國乳豬走進開屏廳，看見阿許，有點不高興的說：「你爲甚麼走過這裡來了。」

江大海朗聲道：「他怕你怠慢了我們，特來幫你。」

何仔不悅地對阿許說：「走回去。」

阿許祇好抹抹手，很沒癮的回去「風月廳」，對着李琳明等人，尷尬地攤攤手。

李琳明正要安慰阿許幾句之際，江大海走進來了，他還未說話，先來一陣哈哈，裝作很熱情地走到李琳明的面前，伸出手說：「有好幾天沒見了，你好哇！」

李琳明心知他作偽，有意過來說風涼話，但他既然裝作落落大方，自己豈能沒有風度，於是連忙站起來，露出笑容，跟他握手，並且叫阿許拿一張椅子來，招呼他在身邊坐下，問：「你喜歡飲甚麼茶？」

江大海笑道：「不用了。我過來，無非跟你老兄打個招呼，說幾句閒話。」

「歡迎歡迎，」李琳明說，隨即替他斟上一杯香濃鐵觀音。

江大海說聲：「多謝，」拿起杯，呷了一口，讚道：「果然是靚茶。」跟着指指他面前的汽水：「咦！怎麼如此淡，靚茶不喝，祇喝汽水。」

六

嘻哈人生！

筱碧山

一：明日黃花繁華夢

阿威先生在七二年期間，眼見股市呈現一片空前熱鬧盛況，自己又獲可靠「內幕貼士」，預知在七三年之內，股票指數定必漲越千點數字，可惜當時無資本參加炒埋一份，即使股市有牌經紀老寧波當時願意引門落路爲他攪一份「經紀會員」資格，祇消十盤水費用，阿威亦無能爲力，雖領老寧波的熱情帶挈，距料這份「經紀牌照」價值的飛漲，更勝過任何股票，在短短一年中，竟然炒至高達七八十萬元，亦難攝到相讓者。

不過老寧波色迷迷地被大碧纏住，畢竟幫助阿威在代客買賣股票上，攝番多少，蓋老寧波在「金魚缸」一把聲就代表了銀紙，帶挈埋阿威在「威記」寫字樓中分沾到這種權益，況且阿威曾在上海灘吃過罷券飯，稔熟箇中各式攝錢招數，歸根結柢攞出眞金白銀者，總是委托買賣的炒股客仔，阿威從中投機取巧，還比有牌經紀捞得多些哩。

與此同時，「威記企業公司」亦逐漸拓展得似模似樣，員工增至十來個，阿威成個大班格，穩坐裝着好幾具電話巨型寫字檯，大碧則艷裝華服，零舍奪目，地位亦水漲船高，由「秘書」升爲「副總經理」了，看她架勢風頭，誰信在一年前是個修甲妹？

阿威在經營股票上嘗到一杯甜羹，是「過河濕腳」性質，發極有限，須知阿威的腦神經比常人多出幾條，眼見當時股市漲到似個瘋狂世界，連不聞速，經典的綽頭「垃圾股」也成滄騰的對象，於是發動他的綽頭腦筋，拓展新的生財之道了。

阿威在社交場合結識一個經營貨倉的老細，綽號叫大頭蔡者，此人在西環開設個間代客貯貨的倉庫，全係租賃樓宇，並非自己產業，幾乎庶近「中間商」性質，十餘年前大頭蔡曾任甚麼「華商貨倉聯誼會」的會長，聊充社會名流。到七三年間，西環海皮許多舊式貨倉紛紛裝拆改建，大頭蔡經營的幾間，亦大都在限期遷出的情況下，準備執笠大吉，當時大頭蔡年事亦高。打算趁此機會結束一切實行退休。

阿威查清大頭蔡的「底牌」，遂設法加密來往，最後向大頭蔡說出他的發財大計，保證利用幾間貨倉的臨尾機會，雙方可獲一百幾十萬元的收益——

十一

劫後情

浣花生

八十七：又有變化

其美道：「不，你不會死的。」

「你不信吳醫生的嗎？我已立下了遺囑，一切有了安排，劫過一天比一天接近，不容你不信，我死後，所有的東西都屬於你，」小雲說，她一點悲哀也沒有，並不把死亡看做一回事。

其美內心十分激動，嚶道：「不，你不會死的，你不會死的。」

小雲還是一片冷靜，說道：「錯誤是由我而起，不是我爲了柳碧瑤放棄了你，對你存了一點同病相憐的愛念，令小花向你獻花，便不會有今天的事，你不知世間有一個小雲，一切事便無從發生，我很後悔，無端令你再受一次打擊，但，當時我實在未知患了癌症，要不，決不會把悲愁帶到你的身上，我不相信你眞個愛我，更不信我會眞個愛你，若是我不死，我們已跑進了愛情道路的盡頭，再跨進一步，便是無涯的苦海，所謂百年偕老，是抵受了無窮的痛苦達成，大力控制和壓迫自己情緒達成！說是幸福，便是自欺欺人，人生是荒唐的，一切都是荒唐的行動。」

其美呆在一邊，小雲深深的一笑道：「現在好了，我的餘生無幾，在這一兩年間，我的情感，你的情感，都不會突然發生變化，還算能相守而終。」

小雲經過大變，總不信人類的情感是穩定，可以維持永久，尤其是七十年代，不變便是怪事。

小雲說出一大堆話後，其美要說一句話，也沒可能，一會，小雲又道：「男女婚姻關係將來變成甚麼模樣？眞是不敢想像，但我們目前，總算是相愛的。」其美摟着她，長長的一吻。

雙方的婚前準備，都已就緒，結婚已是事在必行，但，有沒有變化呢？答案是有的。

那晚深夜，小雲忽又吐兩大口血，其美手足無措，忙送往醫院，吳醫生替她診視，對其美表示，小雲的病勢，迅速惡化，她的生命，可能就此結束，其美悲哀極了，大哭起來，天明後，宏量、宋太太趕往醫院，才知小雲眞是患了癌病，驚詫非常。

怒火焚身

高華

七：塞翁得馬焉知是福

文大海回家，太太問道：「錢拿到了麼？」

「還未拿到手，帶家說要明天，但是不會有意外的，今晚我們應該好好的吃一頓，出去外邊酒家吃飯吧，去食鹽焗雞，好不好？」

太太不想令丈夫掃興，兩夫婦帶了兒子去吃晚飯，在路上，文大海指……

……的鋼水也好，祇是配零件不方便。」

「買了新車，誰來駕駛？」

「請一個司機回來，我駕舊車，新車讓他替我揸。」

「爲甚麼？別人對新車不會保養的。」

「舊車有幾種小毛病，微微的斜路，也要三波行車，勉強用三波就把車谷壞了，新人接手不知道。」

太太笑道：「你也不是貪新忘舊的人。」

吃飯的時候，文大海道：「如果買了新車，我想叫你弟弟阿超學揸車，你贊成嗎？」

「當然好，祇是他不是很機伶的，如果陳炳光三四次失敗，豈不是要花許多時間？[illegible]」

……得到最好，考不到，花點錢便是，考到私家車牌，還要考貨車牌的，並不是一牌到手，便可以橫行天下。」

第二天，文大海上午開工，做了兩單生意，便去找黃塘收數。

黃塘說：「文先生，有一件事，非常抱歉，你的馬纜，我沒有交給公司，自己受起了，因爲當時老朱說，你買的馬絕無機會，所以我放膽自己食了。」

文大海像給人在胸膛上重重打了一拳，問道：「那怎辦？你一定要照賠給我。」

「對不起，數目太大了，我賠不起這麼多錢。」

「誰教你不將馬纜交回公司，你……

第2週 香港 京都 新都 九龍 麗聲 快樂 樂聲 金門 大明光
全週賣座冠軍 一致好評
覓橋 英烈 傳氣 勢雄 渾拍 得好
本週新片夠熱鬧 來頭最大算「覓橋」
覓橋英烈傳空戰拍得迫真
覓橋英烈傳
張曾澤
中影公司耗資千萬創時代巨獻
榮獲六項金馬獎
李菁 梁修身 主演

港九影院聯合廣告

黃金·嘉禾·皇都·皇后
今天五場獻映（嘉禾加開午夜場）
徐楓·黃宗達·張翼
達摩禪宗 金裡[illegible]
張鵬翼導演
明晚午夜場：四二六
嘉禾廉價早場：少林殺戒

明月·寶聲·娛樂
即日五場獻映 請早撲飛
多情劍客無情劍
原著 古龍
多情劍客無情劍

翡翠·李活·荷李活·亞洲·蘭宮
今天五場隆重獻映 火速購票
翡翠荷李活加午夜場
多情劍客無情劍
原著 古龍
多情劍客無情劍

東方·新聲·金冠
昨天大爆 二千萬美元巨製緊張刺激暗殺片
正牌鐵金剛 辛康納利 康妮莉亞莎利 主演
恐怖份子 活躍全球 大開殺戒 心狠手辣
鐵金剛智鬥女殺手
金冠今早場：獨家大行

金明·國都 H713619
今天首映七彩粵語 現實大喜劇 出術 狄波拉·夏雨
明天早場邪魔煞
明晚午夜場 被迫
即日五場 徐楓 黃家達 張翼 領銜主演 達摩密宗血裡飄
本週末午夜場 四二六

福星·油麻地
今天五場 徐楓 黃家達 張翼 金龍 飛剛 神秘獨門武器 達摩密宗血裡飄
明晚午夜場 四二六
今天獻映 狄波拉 夏雨 殷霞 李添勝 盧海鵬 劉一帆 出術 門門門大笑片
明晚午夜場 被迫 何宗道

豪華·大華·華聲
第二週！今請早·
歐洲公司緊張熱鬧風趣巨片
羅查 東尼 斯蒂 蘇珊芝 主演
鐵金剛胭脂虎 七彩闊銀幕
華聲：明晚午夜場「被迫」

新華
狂今早現大劇 滿請·實喜
出術 加開午夜場 夏雨導演
狄波拉 夏雨 沈殿霞 李添勝 領銜主演 爲搵銀 齊齊滾 扭六壬 算死草 笑刺肚

總統·盛頓·國華
今最後 差利·別導·自編自演自作傑
紐約皇帝
明天獻映
國華 達摩密宗血裡飄 總統盛頓 斷腸淚

文華·明珠
今天五場·連場滿座
愛似輕煙·情似幻夢
少女情懷總是詩
文華早場 臥虎 午夜場 隱身女俠 明珠午夜場 慾魔

京都·麗聲
第二週 今天五場 榮獲六項金馬獎！
覓橋英烈傳
中影出品：二次大戰中華兒女勇敢的軍事行動反日寇侵略空戰文藝巨片！
李菁 梁修身 領銜主演 請即定座

新都·快樂·樂聲
新都中環售票處：恒星戲院
今天五場 中影公司耗資千萬元巨獻
李菁 梁修身 金漢 陳莎莉 江彬 胡茵夢 游天龍
明晚午夜場 心思思
以事實敵我戰場 連場血戰 空戰長鏡
覓橋英烈傳
新都明早十點半：匯落經

紐約·凱聲 3-816656 5-768721
今天五場請早
哥倫比亞公司全新本年度音樂艷情巨片
七彩特藝
一曲難忘
梅露·奧朗干 威爾特 保羅·茂尼 主演
描寫鋼琴家蕭邦愛國的故事

海運·百樂 H702412 K678091
百樂中環售票處：恒星戲院
最後五場 貨真價實緊張刺激片 不宜兒童
目擊證人
明天五場 特務飛龍 今起訂座
兩院明晚午夜場 被迫
海運午夜場：雄雌天霸

麗華·民樂·英華 K211655
狂今請早滿天
狄波拉 夏雨 殷霞 沈殿霞 領銜主演
出術 你有張良計 我有過牆梯
明晚午夜場 被迫 何宗道 谷峯 合演
英華明早場：滿天星斗

金門
第二週 今天五場
中華兒女勇敢的軍事行動 反日寇侵略空戰巨片
中影出品 覓橋英烈傳
李菁 梁修身 領銜主演

海蜂老將太老新血太新
精工能奪兩分應無意外

戰國策

甲組足球聯賽精工對海蜂，今日下午四時在花墟球場燃開戰火，預備組於下午二時一刻打頭陣，票價統收五元。

照實力而言，精工與海蜂確大有距離，優劣分明，人強馬壯的精工，應不難取得勝利。

精工現在仍是甲組聯賽不敗之師，比賽三場，兩勝一和共得五分，鋒衛都擁有不少好手，大都具有上乘脚法，直是聯賽爭霸的熱門勁旅。

雖然精工的後防遭遇到對方急攻時，常常會陣脚大亂而錯誤百出，前鋒對着密集防禦的守衛，破關即倍感困難，可是，今天的對手海蜂，防守固然不够緊密，前鋒推進又欠快速，因此，祇要精工力戒輕敵，應可憑球技較佳而擊敗海蜂。

海蜂球員個人技術誠然不錯，但是他們的實力並不完整，張耀國、黎寶忠、陳鴻平、胡順華等年齡所限，已不能保持本身水準，各新血又因球技未臻上乘而作用減低。

現在海蜂唯一最具威脅的便是靠朴利天及林泰柱兩韓國援軍，但單靠兩人之力，自然感到不足。

從海蜂在聯賽過去三仗的表現來看，曾分別以一比五、二比四敗於南華及加山都顯得守衛脆弱，鋒力有限，今天對抗精工，由於攻守力均遜一籌，實難有機可乘，倘若精工不鬆懈戰意，海蜂就不易言勝。

市昇均欠臨門一脚功夫
無法增加入球成和局
入場觀衆却有四千之多

場邊人語

市政東昇兩隊前鋒均

之臨門一脚的把握，祇乘着對方偶然的錯漏而獲得入球，昨役打成一比一言和，還算合理，市政昨役獲得本屆的第一隻入球，也獲得第一分，它不再是「三零部隊」，東昇則爲第三次賽和，而三場和局的比賽比數相同，也算得湊巧。

東昇的作戰方式改變了，昨役改用快傳的打法，可是快而欠準，傳球每陷於錯誤，開賽後十五分，可能因呈現「快而帶亂」，部份球員的「扭波」故態復萌，但下半場又回復快攻，傳球仍是缺乏尺寸，而且進攻也集中向對方的中路推進，兩翼滲入太多而未能拉空對方的後衛，無異將市政守將帶入禁區，使密集防禦的密度更密，形成了門陷於攻堅。

中場球員張家平以「柱躉式箭頭」姿態出現，可是未能與翁偉國配合，致未能施用「雙中鋒」的打法，同時，東昇內鋒也未能牽制安德遜及岑志强的長傳急攻打法，昨役東昇給市政雙中堅「表演」，這種進攻方式，又怎能爭取入球。

過去三仗演出不俗而却輸波的市政，昨日雖然取得一分，但踢來比不上過去三場，不祇缺乏進攻組織，而且很紊亂，前鋒線祇是曼紐表現較佳，可惜合拍無人，李忠寶久未上陣，昨役缺態，但却難作苛求。從昨役而觀，市政仍屬守優於攻，東昇顯然贏了形勢。

黃金福復出，演出仍佳，上半場結束前一分鐘，曾救出張家平「頭槌」攻門的一次險球，下半場開始後不久，亦曾救了一隻必失的球。

昨役市政曾更換兩個球員，下半場廿四分鐘，高遜入替單惠根，三十七分鐘，黃耀鐘代替李國榮。

上半場雙方「交白卷」，但東昇於賽至十五分鐘，翁偉國的一次射門，中楣彈出。

換邊後三十一分鐘，市政由李國榮傳球，李少培從翼位切入叩關，[illegible]偉倫的監視，斜線切入射門，替東昇追成一比一平手。開賽時兩陣如下：

（市政）[illegible]

（東昇）潘長旺 黃達財 吳鍾華 朱國梁 黎權榮 梁兆華 張家平 翁偉國 梁傑棠 麥天柵 黎榮富

昨日到花墟場的觀衆四千零廿五人，門劵收入二萬零一百廿五元。

甲組足球聯賽，東昇昨一比一迫和市政。圖爲東昇潘長旺（右）及黎榮富（中）兩人合力阻擋市政曼紐（左）攻門。（本報記者戴天華攝）

精工海蜂陣容

（精工）

卡鎬英

區永雄　古廉權　曾廷輝　盧福興

李桂雄　胡國雄　何新華

戴歷　麥哥利　森寶

（海蜂）

孔憲恩

鄧兆明　張耀國　黎寶忠　崔永生

黃德祥　陳鴻平　胡順華

張錦全　林泰柱　朴利天

有卡鎬英出番
教頭洪話放心好多

花絮

「手蛋隊」今日乃第三次開入「丁財旺波地」度「亮相」，對手祇係「四弱」之一嘅「開封」而已，過去兩次，「手蛋隊」頭威頭勢就嚮「丁財旺波地大派「手蛋」送之五隻「蛋」俾「花園仔」歎吓，而第二仗對「乾淨隊」乃係排嚮「大波地」打夜波，亦係小派「手蛋」，送出隻「十二碼蛋」俾「乾淨隊」駛吓，而第二仗「手蛋隊」就冇得「惡」咯！雖然亦係「派蛋」，但「大東方」亦「派番轉頭」，故此個場「追月波」就成爲各賭一個「大月餅」，但「手蛋隊」亦成爲十二隊「甲班波」唯一未必一個波之「獨有一隊」，但嗰個件「高麗卡」今回嚮佢自己「地頭」之漢城送出一隻「高麗蛋」俾另一隊「油田脚」之「科威特」，「論功行賞」乃全憑有個「高麗卡」守「龍門」，否則，「高麗國波」輸咗都似。故尋日「教頭洪」亦係咁話：有個「門神卡」打番「龍門」，伊啲「放心」好多」，而「門神卡」乃係嚮前三晚（十一號）由「高麗國」番咗嚟「報到」，前朝佢有跟大隊「晨課」添，但尋日「亞卡」已復課也。

「手蛋隊」尋日下晝四點照常開入「黎門丘八波地」度操咗成個幾兩個鐘頭，「教頭洪」祇係話此乃「少事」喎！因爲，「手蛋隊」自從個晚（四號）打咗一場「車米文盃」（主席盃）之「七人波」送咗一雙「手蛋」俾「少林兵乙」之後，就「抖」到而家，故此佢哋正係「例牌無缺」，前朝晨操過之後，尋日因爲亦係下晝課期，故此亦要「照例」去「黎門丘八波地」度「練」吓，「鬆」吓「脚骨力」可也。不過，今日佢哋亦唔會睇小「開封」者，因爲，上一屆佢哋「手蛋隊」就係一連「和」咗兩次俾「開封」，而「手蛋隊」就因爲「差一分」而屈嚮「少林兵」之下，講起就「嬲氣」也。故此「手蛋隊」尋晚仍然要番去「架步」度「集埋嚟闢」，而今日晏晝趁「食午餐」個陣，亦照例開吓「軍事座談會」，大家「坐埋」嚟「傾」吓，因爲「手蛋隊」仲未輸過，當然要「保」住呢個「形勢大好」之最少失分爲目的也。

「手蛋隊」今日個「陣」亦不出兩樣「變法」，「教頭洪」話明：因爲而家仲未有「箭頭」之時，祇好由「心抱」（森寶）或「鴦哥鯉」（麥哥利）呢兩件「灰斗」做住「廖化」先，如果「鴦哥鯉」打「右脚二鬧」，就由「雙鎗興」打「右邊中場」，而「騎師華」（何新華）亦祇好客串「右邊鋒」，「心抱」做「廖化」，但如果由「鴦哥鯉」打「廖化」個位嘅話，當然由「心抱」打「右邊鋒」，「騎師華」移回「右邊中場」，而「右脚二鬧」亦可能用「沙僧衡」（張炳衡）或「雙鎗興」（盧福興）是但一件「打仔」可也。當然，左邊個D「位置」乃「郁不得其正」，即係「雙中間」之「長人輝」（曾廷輝）同「馬拉古」（古廉權），「左脚二鬧」之「爛打偈」（區永鴻），左方「中場」之「齊軍雄」（李桂雄），同「左邊鋒」之「耶穌」，「大頭胡」做「校砲」，「門神卡」等呢七個位置乃「不變」者，故此「手蛋隊」今後暫時有變之位置乃有四個，而人脚則爲「鴦哥鯉」，「雙鎗興」或「沙僧衡」，「騎師華」，「心抱」呢五件之中個四件變來變去。「教頭洪」相信佢哋今日都可以「贏埋」者也。（簡靜）

否則海蜂必然難破卡門神之網

戰局分析

精工今天倘不致大意或演出失準，應可擊敗海蜂。雖然精工的鋒綫，現時仍欠缺銳利的「箭頭」，曾經將麥哥利調上「掛帥」，儘管說精工的鋒綫仍「中央突破」的力量，但從過去三仗的演出，表現不俗，海蜂却因操練太遲，球員仍未在狀態，而且氣力很差，今天雖望爆冷，倘若達到「求和」而搶得一分，也算是半冷門。

海蜂曾於上屆聯賽與精工兩度打和，首循環還是由葉尚華「頭槌」破網，精工靠一隻十二碼扳平，次循環雙方「交白卷」，因此，海蜂本屆的表現雖已不及上屆，但往日的戰果，却令精工球員提高警惕，今仗也許不致輕敵。

雖然精工的內鋒威脅力不及上屆，缺少了金在演的「頭槌」攻門，今到前鋒及中場球員要費較多氣力才可以爭取入球，但它在本屆三戰兩勝一和，射入六球，未失一球，獲得五分，但除了淨勝卜公五球之外，贏市政一比零，還是靠一隻十二碼自由球，與東方打成零比零言和，故碰了够氣够力及背拼的守衛，精工要爭取入球仍感相當吃力，今天逢海蜂，雖方然對方仍有經驗豐的球員壓陣，可是海蜂的耐戰力不足，却可以從過去三場比賽看出，精工勢必利用純熟的脚法，上半場施展消耗戰，「放鬆」了對方守衛的氣力，然後爭入球。

曾經三次上陣的海蜂，爲一勝兩敗，射入四球，失九球而得兩分，計爲以一比零勝港會，二比四負加山，一比五敗於南華，門加山之役，海蜂曾經追成二比二平手，可是後勁不繼，才再輸兩球。今天遇精工，假如海蜂能爭取先入第一球，仍可望將比數拉緊，甚或進而爭取「求和」，要爆冷門，則殊非易事。

前鋒的攻力不够，使海蜂的中場球員及後衛，賽來更感吃力，也因氣力消耗較大，而致下半場可能缺氣，本來，海蜂的兩個韓援技術不俗，朴利天上屆受傷休想了一個長期間，本屆復出，仍缺乏信心，林泰柱仍未在狀態，因此，海蜂今天要爭取入球，除非今仗鋒綫各將突有佳作，否則仍難攻破卡鎬英的「十指關」。這仗精工可以贏波，問題祇是能否大捷？

海蜂操足兩週
照計有得打吓

古班主仍揚言
有韓將來增援

彩色球壇

海蜂目前仍是甲組十二隊「四弱之一」，他們除了首仗以一比零僅勝「升班馬」之香港會外，却一連敗於強隊之加山二比四，南華一比五之脚下，但港會也能以三球淨勝流浪，故目前海蜂亦祇能以兩分之微而與港會併列「榜尾」之三四，僅比祇得一分的市政及流浪的各得一分還好一點點而已，今日海蜂遭遇「強而有實力」的精工，但教練羅國泰却仍認爲有得打的，羅教練表示他們最近因爲乘着沒有派隊參加「主席盃」七人賽的關係，他們是在上（九）月廿七日對過南華之後，就休息至今，迄不多有半個月之多而曾作過兩個星期的晨操午練的積極備戰，因此，羅教練表示：他們祇除了中鋒黃權韜傷在膂患而仍須倦勤外，其他的都已操足，且隨時準備披甲上陣，這將包括後備的門將邱志強，後衛梁偉文，中場施維山等。

海蜂曾在前些時，經由他們的「班主」古藻垣準備向港會的「黑鬼」洋中鋒杜魯夫「招手」，但因港會「不放人」，因此，海蜂祇好仍然等候「韓援」的消息，但因金在演已決定不來港效力任何一隊，而李會澤也不擬來港作長期的踢職業波，祇可能來港客串一頭半個月，因此，海蜂目前的實力仍是「依然故我」，除了朴利天已漸復信心，林泰柱仍「硬拚如故」外，海蜂就祇好「倚仗」那五員「老來嬌」的隊長陳鴻平，雙中堅的張耀國，黎寶忠，管理胡渠根，中場胡信華等，但，由愉園轉會過來的崔永生，却有「退化」跡像，上一仗對南華的下半場，羅教練亦臨時調入「新血」梁偉文替補其右後衛，可惜另一「洋將」的小麥（麥約翰）不爭氣，他與海蜂的關係攪得不大好而棄用了。

因此，今午的海蜂，祇好仍任用一雙「新人」的張錦全及黃德祥分任左方中場及左翼，而隊長陳鴻平則座鎭中場中堅，讓由林泰柱閘上前綫客串右翼，由朴利天作「箭頭」，希望「殺開一條生路」，如果海蜂今後仍然以目前的「兵力」去與十二隊隊友週旋，恐難有大作爲。而更有被率進「護級邊沿」的漩渦中。不過，「班主」古藻垣則揚言將有兩員「韓援」前鋒來港「增援」，但他們究竟在何時可到，或他們的大名是那兩位。而「古班主」則未有明言，祇說屆時將成爲事實後才公佈。不過，海蜂除了今戰是拚輸來打之外，幸而他們還未對「弱隊」之卜公，流浪，以至市政，東昇這四隊「同級者」，如果海蜂能保持狀態而又操好的話，相信在上述四校「同級波」中亦有可能滄得「分數」的，不過，他們對今戰祇好以「輸少當贏」準備而已。（簡靜）

【綜合各地外電報導】世界盃足球外圍賽星期三在歐洲烽煙四起，四組隊伍爲了爭取進軍阿根廷而展開四場激戰，結果有三場分出勝負，一場賽和，計第七組蘇格蘭以二比零擊敗威爾殊，第二組英國亦以二比零力挫盧森堡，第四組荷蘭以一比零勝北愛爾蘭，第五組保加利亞以零比零賽和愛爾蘭。

四場大戰中，有兩場差不多可以令該組的形勢明朗化，蘇格蘭力挫對手後，已肯定可以於明年六月進軍阿根廷。而荷蘭亦接近成功階段，他們只要本月尾對比利時勝或和都可以擠身最後十六强之列。

曾經於一九六六年奪得世界盃冠軍的英國，以二比零擊敗實力脆弱的盧森堡，看來除非英國能於下月以主場身份擊敗義大利，否則將難逃被擯出局的厄運。

局勢最爲緊湊的第五組，保加利亞與愛爾蘭賽成零比零後，形勢更爲混亂，目前保加利亞（三戰）得四分，法國（三戰）得三分，愛爾蘭（四戰）得三分，那隊出綫，將視乎法國與保加利亞下月交戰的戰果。

到目前爲止，肯定成爲世界盃最後十六强而進軍阿根廷的隊伍，除主辦國及上屆盟主西德外，已有巴西，秘魯，及波蘭（第一組），奧國（第三組），荷蘭（第四組），瑞典（第六組）及蘇格蘭（第七組）等隊。

【墨西哥十三日美聯社電】世界盃中北美洲及加勒比海區足球外圍賽，六支對賽隊伍經過兩回合交戰後，局勢漸明朗，墨西哥以兩戰兩勝領先，出綫進軍阿根廷的機會甚濃（此組只得一隊出綫）。

墨西哥在十萬觀衆吶喊助威下，星期三晚以三比一擊敗薩爾瓦多，加拿大則以二比一僅勝蘇里南，海地亦以二比一打穿危地馬拉。六支對賽隊伍將於下週末作第三回合交鋒。此組成績如下：

隊名	賽	勝	和	負	分
墨西哥	二	二	○	○	四
加拿大	二	一	○	一	二
危地馬拉	二	一	○	一	二
海地	二	一	○	一	二
薩爾瓦多	二	一	○	一	二
蘇里南	二	○	○	二	○

在英國上演之世盃外圍賽
球迷又暴動死一人
英國球迷在盧森堡亦鬧事

【盧森堡十三日路透社電】盧森堡的足運首腦今日建議，因昨日世界杯預賽中，英國球迷的惡劣行爲，盧森堡應拒絕與英國作國際賽。

盧森堡足球總會會長及議會主席布奇表示：將向主辦世界盃的國際足協報告英國球迷的行爲。布奇說：從體育的觀點看來，當時一切都很美滿。最後有數個玻璃瓶擲入場中，球場彌漫着破壞主義的氣氛。

他表示盧森堡應拒絕與英國的球隊比賽，縱使退出所有國際性比賽亦在所不惜。

當局今日統計，來自英國的五千名球迷的「侵略」所造成的損害。城市大球場的損失約爲一百萬盧森堡法郎，即一萬七千鎊（二萬七千美元）。城內的櫥窗被擊破，汽車被毀壞，而部份球迷把公園的長櫈和欄干移到街上作爲障礙。

警方一發言人說有三人被捕，但被扣留一夜後於今晨被釋。

【盧森堡十三日美聯社電】星期三晚英國對盧森堡的世界杯足球外圍賽引起騷動，有十二人受傷。警方把騷動的原因歸咎於飲醉的年青英國球迷。

警方一發言人透露，在球賽開始前，騷動即發生。該場比賽結果英國勝二比零。約有十二名觀衆被送往醫院療治後出院。

該發言人指出英國球迷毀壞球場的長椅及欄干，損失約二萬八千五百美元。他又指出騷動的球迷毀壞球場附近甚至城內的車輛。

警方說因人手不足，未能控制當時的情況。當騷動限於一隅時，警方可以制止。但當球場另一端亦發生騷動時，警方無法兼顧，否則當會把滋事者逮捕。

【利物浦十三日美聯社電】星期三晚在此間舉行的世界盃歐洲第七組足球外圍賽蘇格蘭對威爾殊，結果因球迷暴動而引致一人死亡，五十多人要送入醫院治療，此役蘇格蘭以二比零獲勝。

警察於此仗曾出動警犬去制止買不到球票的球迷非法爬入球場，意外喪命球迷是於兩隊擁躉大打出手時在混亂中被羣衆踐踏致死。據報導，有百餘人被捕。

游網球 組單打 午準決戰

今日中游會網球場，由下午五時起有兩場女子單打及一場男子單打

[illegible]衛取勝。此外另一場女子單打準決賽由梁佐玉對羅士利，前者亦有力晉級。另一場男子單打林方對陳文忠，這場比賽爲全日賽事的「戲肉」，雙方均各有擅長，相信要經過一番激戰才可分高下。今日比賽秩序如下：

下午五時（女子單打

[illegible]行的七場賽事，並未有冷門戰果出現，雖然是準決賽或半準決賽，但戰況平平，優勝劣敗沒有特別精彩鏡頭出現。其一度聲言退出比賽，其後爲了顧存體育精神而繼續參戰的張仁忠，與軒利分別獲得男子單打準決賽權。前者在準決賽爲出戰杜璐。

提防假冒
中聯
北角：書局街10號
5-627922
5-628973
九龍：[illegible]6號
3-632345
3-333532
黃育主理 1958年創業 請認老字號

租售

吉樓廉售 觀塘道
德大廈第二座六佰五十呎，水電齊，環境佳，請電⑤六二九五六三朱先生洽

出讓

屯門新市 青山公路
側中學對正竹苑大廈雙連舖合各行業可建閣樓，即入伙，電⑫4126718黃洽

招生

心靈學
傳授助理 運用潛能 心靈反應 解除煩惱 婚姻快樂 事業成就
終身受益 學成收費 上海街389號二樓（得如酒樓斜對面）

商業

醫藥

痔瘡
苗樂天醫精
▲全港獨一 ▲歷史悠久 ▲無痛新法 ▲首創 ▲日本痔科 ▲遠近馳名
醫法獨到・保證滿意
立止痔血脫肛
無痛新法 三天脫落 遠年痔瘡 照常工作 檢驗免費 不用開刀 ……
電話：K九六二二四四二

喉
專科中醫
吳景雲醫生
喉痧 喉瘡 喉癰 喉爛 喉蛾 陰虛 雙單 喉症
無論症狀如何兇險或醫治未愈 速來診治保證
即日見效・限日痊癒
館址：旺角亞皆老街三十八號三樓 九龍分行 先施公司對面
若非確有特長 安敢獨醫一味

一家四口 生活優游。

銷數廣　效力大　收費廉

每段大字四個，小字三十四個，每天二元（日晚報聯刊每段共收四元），醫藥類每天三元，不折不扣，以四段爲限（日晚報聯刊，不在此限）。

凡涉及法律性廣告，請攜同身份証來本報辦理刊登手續。

洽刊處

（一）中區辦事處利源東街八號地下
電話：二式五四九五・二式壹式三八
（二）灣仔分域街十八號本報廣告部
電話：二七九三零七・二八零七零八
（三）彌敦道壹零零號東英大廈式零壹室生記租務處
（四）旺角荔枝角道廿二號東興大廈生記租務處
（五）油麻地上海街三壹九號
（六）九龍城周生生珠寶金行有限公司（太子道四三二號）
（七）青山道周生生珠寶金行有限公司（青山道三二六號）
（八）油麻地周生生珠寶金行有限公司（彌敦道二二一號）
（九）旺角周生生珠寶金行有限公司（彌敦道七〇七號）
（十）深水埗周生生珠寶金行有限公司（大埔道四七號）
（十一）佐敦道周生生珠寶金行有限公司（佐敦道卅七號L）
（十二）紅磡周生生珠寶金行有限公司（蕪湖街九九號）
（十三）荃灣周生生珠寶金行有限公司（荃灣青山道一九九五號C）
（十四）元朗周生生珠寶金行有限公司（元朗青山道八七號）
（十五）九龍彌敦道一〇〇號東英大廈台灣民生物產有限公司
（十六）北角英皇道一三五至一四三號民衆大廈台灣民生物產有限公司
（十七）柴灣新區第廿六座十七號 中寧藥行

汪萍要繼續愛情長跑
翻生李小龍何宗道組公司
孫泳恩分居後更容光煥發

△汪萍公言承認已有了心目中的對象，不過卻仍未準備結婚，原因是受了近期影、視圈的婚變事件影響，使她心內不期然萌出一種陰影，因此決定以時間來培養，希望這段感情能夠打穩根基，將來開出美麗的愛情花朵，因而不惜讓這段已走了近五年之久的「馬拉松」式戀愛里程，繼續長跑下去，直至愛情使者向他們呼喚時，才作結束這段戀愛的途程打算。

汪萍說：婚後將會洗淨鉛華，退出影圈，由於一個已有家務職責的女性，對水銀燈下生活，的確不甚適宜，汪萍雖然來自台灣，但對香港好像已產生歸屬感。

汪萍除了拍戲才離開香港，其餘大部分時間均在港停留，且在此間已購置物業。據悉，原來汪萍男朋友乃是此間的一名殷商，難怪她對香港留戀不已！

△來自台灣的「功夫」片明星之何宗道為了要拍他自己所喜歡的電影，決定組織公司，實行自編、自導、自演，這位有翻生李小龍之稱的何宗道，據他表示，對李小龍的演技及在海外發揚國術的精神，佩服得五體投地。

何宗道對李小龍儘管崇拜不已，但雙方卻從來未有過會晤，祇在銀幕上目覩李小龍的風範，何宗道準備組織的電影公司將取名為「龍興公司」，意思是「龍」即象徵對李小龍的尊敬，「興」是代表李小龍對國術在海外發揚後，使外籍人士對國術興起一種「功夫」熱的意思。

何宗道對李小龍的崇敬，若李小龍泉下有知，相信亦足以自豪。

△與陳家蒸分居後的前港姐孫泳恩，並不因此而使她心情頹喪，相反孫泳恩較前卻來得更為活躍，在裝飾方面，雖然不至濃妝艷抹，但打扮卻頗為入時，莫非這位曾嘗試過愛情苦杯的港姐，已找到她另一次新生活的開端。

在扭轉世界歷史的「世界最大戰爭」片中，德義裝甲兵團，與英軍戰至一兵一卒。

歐洲郡主最喜歡在影圈中出風頭

葛麗絲姬莉當上了摩納哥王妃便不肯演戲了，但在歐洲，卻有個正牌的郡主，喜歡客串，在一些片中演出，這就是在「世界最大戰爭」中，萬綠叢中一點紅的艾娜花絲丹褒。

提起花絲丹褒的家族，歐洲人都知道，他們是德國的貴族，相當有錢有名的，最近，美國有個很出名的時裝師，叫戴安花絲丹褒，戴安並不真正是「花絲丹褒」人，她曾嫁過艾娜的堂親，一個花花公子型的王子，所以離婚後，還是捨不得放棄代表名門望族的姓氏。

艾娜和她的堂親一樣，也是花花女郎，非常愛玩樂的，十五歲便結婚，不久又離婚，她有時間倒要自殺，但不久又有許多新玩意，使她對生命重新發生興趣。

在歐陸的慈善宴會上，差不多都會見到艾娜的影子，這還不夠，她有時還去紐約出出風頭。拍片是她在各種玩的花樣皆使她厭倦後，變化口味的方法。

艾娜在「世界最大戰爭」中演個護士，這部片在利比亞沙漠拍實景，艾娜想試試拍外景的浪漫生活，但去一天，就宣佈離開，她說：「沙漠的太陽，會使我的皮膚衰老。」她返回義大利的夫家，靜待外景隊歸來拍外景。

雖然艾娜頗有意成電影明星，但她習慣吃喝玩樂生活，沒有足夠的自我訓練，所以也祇成為空談而已。她還是繼續當社交名女人好了。

影視傳真

陳德

為了行善最樂，先多多練習。

娛樂圈

鍾國仁拍黑社會片 做到人有我有

鍾國仁與林國翔在籌拍嘉禾新片「四二六」時，為了要做到「人有我捨，人冇我有」的原則，使他們大傷腦筋，絞盡了腦汁，結果，決定將如何赴「鴻門宴」、如何入「生死門」這些其他描寫黑社會影片所沒有的場面，攝入鏡頭，在「四二六」片中披露。

圖為「四二六」片中一鏡頭。

鍾國仁在談及如何進入「生死門」時說：

「生死門」又名「譚謝門」，是兩幫黑社會因故約見，驗明是否同屬三合會會員，與及表明身份的手續，通常都是由主方約見另一幫的客幫赴宴，先過「生死門」，大廳中，以布帳分開兩門，一邊寫個謝字，稱謝門，一邊寫個譚字，稱譚門，若入門者，錯行入譚門，那麼，便會被「請」早日歸西。因為，譚字拆開是言西早，意即「叫你早日西去」。此乃死門，進入有死冇生。

入謝門亦不是隨便進入，入門之前，必需唸出洪門詩句，並遞上本身職實紙條，兩者吻合，方能入門，因謝乃言身寸，寓為四一五白紙扇，身為四二六紅棍，寸為四三二草鞋也，絕對不能攪錯。

銀色手記

雲夏

演軍人王切合戲路 梁修身樸實拘謹

趕來歸隊的梁修身，終於償了他一遊東方之珠的心願，而且還是免費的。

梁修身拍「寬橋英烈傳」，算是「冷手執個熱煎堆」，秦祥林因為不剪他的長頭髮，中影便將「高志航」轉給梁修身，前年十二月初他接了通告，自不免有點喜出望外，由於這個機會使他的電影生涯踏前一步。

去年在阿里山看他拍「密密相思林」，我從旁觀察他的外型和一舉一動，覺得他是個標準的台灣青年，樸實而帶點拘謹，假如中影選他演個花花公子或大飛頭，他就一定演不好。

當時問梁修身：

「你拍了幾年電影？」

「我開始是演電視的，進『中視』第一齣電視劇是演『彩鳳曲』，到現在過了五年多了。拍電影，還是這兩年多一些，一共拍了五部。」

「當你知道中影選你演『高志航』，你心裡有甚麼感想？」

「我真有點心怯，覺得責任好重，可又不想錯過機會，硬着頭皮試一試吧。」

「演這軍人角色，有沒有經過受訓呢？」

「有，我立即被派到嘉義機場第四大隊受訓五天，雖然時間短，收穫倒不少，起碼體驗到了空軍的生活，工作和各方面的事，對演出很有幫助。」

聽說梁修身家裡負擔相當重，大大小小八口之家，生活全靠他一個人挑起，若以普通打工仔收入，那真是「顧得頭來唔顧得腳」哩！

春光乍洩嫌太多 薰妮不肯做脫星

由歌壇躍登銀幕的薰妮，主演過夏雨執導的「出術」之後，如今已成為製片家們衆矢之的，邀請她拍片的人着實不少。

薰妮是出名的歌壇靚女，靚得使人乍見之下覺得眼前一亮，常到夜總會聽歌的人，相信誰都不會反對這句話。用「荷粉露垂，杏花烟潤」這句古語來形容薰妮的美，大概差不多。而這也正是她進身影圈的優厚條件。

薰妮樣貌美，身材更美，而且是「卻嫌脂粉污顏色」的自然美，在「出術」中，她飾演一個俏女傭，清淡的化粧，樸素的衣着，卻掩不住驕人的天生麗質，依然是艷壓羣芳，搶盡鏡頭。

近年來由於電影檢查尺度的放寬，造成了女新人一條登龍捷徑，這就是「脫」，祇要敢大膽的「脫」，成為紅星的機會便大大增加。薰妮是「上帝的傑作」，如果她也肯加入「脫派」，相信一定令不少脫星為之失色，可是她並不想走這條捷徑，她寧可慢慢來，先在演技上求進步。

夏雨也曾要求過薰妮作「有限度」的暴露，他鼓其如簧之舌，舉出許多一脫成名的女星，希望把薰妮說服，可奈薰妮不肯就範。但夏雨鬼計多端，終於在一場戲中，用淋花的水喉把薰妮淋得通身濕透有如落湯鷄，而他事前安排薰妮穿着的服裝，是薄薄的白素紡衫褲女傭裝束，並不許戴胸圍，理由是這樣可以突出她的天然美，薰妮經考慮後同意，誰料水喉一淋之下，白素紡變了透明蟬翼紗，而且緊貼肌膚，於是春光乍洩。

初時薰妮不知此鏡頭有如此妙用，及影片拍好，看試映時才發覺，她曾要求剪掉此鏡頭，但在夏雨、馬劍棠、鄭偉雄幾位片主的央求下，終獲保留。而由於這個鏡頭，聽說，薰妮果然更為人所注意。有某製片家願出高價請薰妮主演新片，唯一條件是要有「脫」的鏡頭，但已爲薰妮一口拒絕了。

明星與我 依蓮

星河晚眺

明明

劉家良風流自賞 耗巨資裝修新居

劉家良的新居，花五十萬購置，近三十萬裝修，日前衆老記前往參觀，果然大開眼界。

其新居的特色是鏡多，電視機多，音響多，電話多，還有——粉紅色處處可見，衆人大奇道：「原來功夫良如此浪漫！」他道：「我好鍾意羅曼蒂克嘅！」——如果你知道劉家良的風流成性，就會覺得此功夫佬之有溫柔綺旎的一面，絕不出奇。

日前，衆老記往看過新屋後，獲請到避風塘遊艇河——功夫良寧願出多些銀，慳番洗碗洗碟的氣力。席間，有人提到汪禹，為何不參加，劉家良道：「我不參加，他不敢來的。」

他平日雖然遊戲人間般作其「為老不尊」狀，但汪禹和家輝對他可是言聽計從，對劉家榮則沒那麼忌憚。

「神打小子」星期一開過工作會議，日內便要開鏡了，不過卡士仍未定出來——汪禹，則當然是不用說的！家輝是否參與，家良說：「睇吓先啦。」

問劉家良會否用林珍奇，他搖頭：「林珍奇如今瘦了，而且有戲在拍。」黃杏秀呢？劉家良想了想，說：「未知，不過有可能。」

「神打小子」一開汪禹又有幾個月捱了！不過唔辛苦如何搵得世間財？劉家良個粉紅色新居，也是用血與汗換回來的。

輕彈

丹鳳

並不簡單

芳齡已廿七的王愛明，尚未有親密男友，她表示擇偶條件簡單，不必有錢，祇要有些學問，加上彼此相愛就行。但點樣至得王小姐鍾意呢，那卻是個頗為複雜的問題。

文藝題材

胡茵夢愛上長着長頭髮的導演牟敦芾，乘賓傳隊來港之便，二人把臂同遊，臨歧依依惜別。由老牟執導，胡小姐來主演一部文藝片，相信實收得也。

無題

繼港台製作「獅子山下」的「野孩子」在外國獲獎後，無綫製作的專輯「老年人」，亦獲土耳其影展紀錄片獎。細路同老年人威晒，其他的青年、中年人面紅否？

淺唱

家變也突出了汪明荃

南紅轉過無綫，在「家變」中演那個委委屈屈的小老婆，是對了她的戲路。

一個演員，被固定了的形象，確是很難改變的。南紅過去在銀幕上，一直是演賢妻良母，或被欺凌的小女子角色，觀衆接受了，她就不容易「鬆」起來。

這樣說是想起了她在麗的時，派出演「子夜」的「巴渣」姑奶奶，戲路是完全改變了，卻看來不自然，且嫌過火，可謂弄巧反拙。

南紅與鄧碧雲都是影圈老戲骨了，以致作為主幹人物的白文彪，相形之下顯得失色，也許他被安排在故事裡悄然逃亡，便是為了這個緣故。

據悉，「家變」今後的劇情發展，會集中在汪明荃身上。經過多年磨煉，汪明荃的演技是頗有進境，當初她自麗的過無綫，誰也想不到她今天會成為無綫一張皇牌的。

「家變」選角不當的，應是徐美玲。她的外型不討好，並且有時太矯揉造作了。

亦彈亦讚

悠悠

香港藝術中心開幕 爐峯樂苑粵曲演唱

香港藝術中心本月開幕，舉行一連串藝術表演活動。本月十六日及二十八日舉辦粵曲欣賞會，敦請爐峯樂苑粵曲名家演唱，著名業餘唱家陳慧思小姐客串演出，二十八日與陳鵬飛合唱「狄青夜闖三關」，十六日與陳劍聲合唱「月殿會太真」，節目由下午八時十五分開始，其他演出者尚有名家冼劍麗、李銳祖、郭少文、鄭柏年、何家光、姚玉梅、程德芬、陳錫鴻等多人。圖為陳慧思（左）與陳劍聲排練時攝。

黃曼梨曹達華 影人茶座敘舊

曹達華夫婦（左第二二人）昨與黃曼梨（右）、張寶印（右二）於戲人茶座聊天，偷閒半日，以鬆弛神經，曹達華同黃曼梨結識約有卅多年之久，戰前在上海認識，他們投身電影界，順合作拍演「烏衣隊」為第一部。（敬）

電視節目

9.10 警訊
9.20 週五晚特備節目
11.20 她們的世界
12.10 最後新聞
12.20 午夜電影

無綫翡翠台

3.00 「民間傳奇」（重播）
4.00 專片「司馬琴挑寡婦心」任劍輝、白雪仙主演
5.25 「義犬報恩」
6.00 「前程錦綉」片集
6.30 新聞及天氣報導
7.00 廣廈千萬間
7.05 「翡翠劇場」家變
8.00 「樂聲特輯」三人行
8.30 烏龍捕決
9.00 警訊
9.12 歡樂今宵
10.30 最後新聞報導
10.45 偷得浮生半日閒
10.50 「雷・濛・花」片集
11.50 「宦海煞星」片集
12.50 國語片「巫山點點愁」艾黎、陳駿主演
2.20 英語長片：狼兒虎第
3.45 國語片「迷宮四妖」白鷺主演

（明日節目）

7.30 粵語片「包公審烏盆」林家聲、吳君麗主演
9.00 專片「孤兒救祖」麥炳榮、鄧碧雲主演
10.30 專片「代代扭紋柴」任劍輝、羅艷卿主演
11.00 「雷電俠」片集
11.30 「彩虹化身俠」片集
12.50 午間新聞
1.10 「無敵女金剛」

無綫明珠台

4.00 「芝麻街」片集
5.00 英語片
5.25 「袖珍偵探」片集
5.50 馬戲家庭卡通
6.15 英語片集
6.40 實地播映新聞簡報
6.45 「瑪麗秘史」片集
7.10 英語集片
7.40 「疑幻疑真」片集
8.40 實地播映新聞及天氣報導
9.10 警訊
10.20 「親情結」片集
11.20 實地播映最後新聞報導
11.25 英語片「天外歸客」

HATA SERVICE WITH DIGNITY

本港八大旅遊機構

信譽卓著 歷史悠久 專業旅遊 服務週到 （排名不分先後）

安達 3-686231 5-248127

6天東京：17/10 14/11 24/12 26/12 菲律賓每週六出發
日本本州：17/10 14/11 24/12 26/12 台灣：19/11 24/12 25/12
星馬泰：19/10 16/11 23/12 美加東西岸：21/12
7天馬星：19/10 16/11 23/12 美加西岸：21/12

九龍尖沙咀亞士厘道九龍中心大廈五樓
香港威靈頓街14至24號威靈頓公爵大廈四樓

P&O 鐵行 5-263181（4綫）

承蒙各界人仕錯愛
各歐遊團參加踴躍
將於十月下旬推出
～冬季特備節目～
廿天歐洲冬季特選
（只辦一團，出發日期十二月九日）
免費代辦各地簽証，代售世界各地機票
並備有各地特備節目，歡迎垂詢

香港德輔道中鐵行大廈三樓

TA 世界 3-673121 5-225181

美國西岸	16天	18/12 5/2
夏威夷羣島	8天	18/12 5/2
南非黃金國	14天	25/12 5/2
歐洲假期	20天	22/10 13/11 17/12
韓國日本	8天	24/12 4/2 22/3
漢城釜山慶州	5天	逢星期五出發
日本本州	7天	25/12 5/2 23/2
馬星聯遊	7天	21/10 18/11 23/12
曼谷芭提雅	6天	16/10 20/11 25/12
菲律賓碧瑤碧桃園	7天	23/10 4/11 16/11
東京週末遊		逢星期五出發

代售世界各大航空公司，巴士，輪船，火車票代訂世界各地酒店及協辦各地簽証
海外旅遊部：九龍彌敦道東英大廈107室電話：3－686147
九龍尖沙咀半島酒店大堂
香港大古大廈一一〇五室

康福 5-258131（4綫） 3-693271（2綫）

韓日九州七天 12月24 2月4日
日本本州日光 10月15,22日 11月19日
鹿兒島南北九州 10月20日 11月17.12月22
韓國日本日光 10月19日 12月19.24日
日本九州韓國東京 11月17日
美加西岸 12月19日
台灣 10月21 29, 11月5,12,19,26, 12月10,23,24,25,26,30日
韓國五天 10月21日 11月18日 12月24日
馬星泰聯遊 10月16日 11月20日 12月22
馬星 10月16日 11月20日 12月22
菲律賓 11月18日 12月23,24日

香港德輔道中萬宜大廈622室
九龍尖沙咀碼頭星光行909室

安樂 5-266171（10綫） 3-674001（3綫）

美國加拿大：31/10 12/11 5/12 22/12 4/2 日本本州：20/10 19/11 24/12 25/12 21/1
台灣阿里山：15/10 5/11 25/11 18/12 20/12 鹿兒島東京：20/10 19/11 22/12 24/12 21/1
菲律賓碧瑤：16/10 27/10 12/11 26/11 23/12 本州韓國：20/10 19/11 24/12 25/12 21/1
曼谷芭提雅：23/10 6/11 20/11 23/12 24/12 九州韓國：20/10 19/11 22/12 24/12 21/1
泰馬星聯遊：23/10 6/11 20/11 21/12 23/12 韓國濟洲島：21/10 12/11 27/11 11/12 23/12
馬星聯遊：20/10 9/11 23/11 22/12 25/12 非洲仙境遊：16/10 6/11 18/12 25/12
夏威夷羣島：31/10 12/11 5/12 22/12 4/2 澳洲紐西蘭：19/10 16/11 22/12 5/2 23/3
（九龍東英大廈商場分公司，假日下午照常）

香港德輔道中51號其昌人壽大廈三樓（2字）
九龍彌敦道100號東英大廈商場地下11號

ATA 雅達 5-237171（4綫） 3-684411

澳洲．紐西蘭	十二天	8/11 22/12
曼谷．芭提雅	五天	4/11 23/12 28/12
歐洲遊覽團	二十天	22/10
鹿兒島．南北九州．指宿．別府 溫泉．東京．宮崎自然動物園	八天	20/10
菲律賓．馬尼拉．碧瑤	六天	逢星期五出發
東京週末遊	五天	逢星期五出發
日本北海道雪節觀光團七天		1/2/1978

安排世界各地旅遊．免費協辦各地簽証

香港德輔道中歷山大廈2101室
九龍香港酒店大堂

GE 大地 5-233260 5-264133-8

九天日韓：16/10 30/10 20/11 六天菲島碧瑤：21/10 4/11 18/11
七天菲島碧瑤：15/10 5/11 馬星泰：21/10 16/11 23/12
七天日本珍珠：15/10 29/10 泰國明珠：逢星期五出發
八天九州本州：15/10 29/10 12/11 韓國五天：逢星期五出發
台灣：22/10 19/11 24/12 美國探親10天14天團：22/10 12/11 24/12
歐洲20天：22/10 13/11 17/12 美國15天21天團：22/10 19/11 24/12

免費協辦各地簽証，代售世界各地機票

香港德輔道中萬宜大廈二樓
一二〇至一二四室

半島 3-694951（10綫） 5-249201（5綫）

台灣六天及九天遊	10月 15.22.29		
全日本鹿兒島富士	10月 15.22.29日		
日本本州及北海道	10月 15.22日		
日本韓國聯遊九天	10月 15.22日		
泰馬星金馬崙高原	10月 16.23.30日		
馬星七天直升機遊	10月 19.26日		
泰國芭提雅及清邁	10月 16.23.30日		
菲律賓碧瑤六天遊	10月 15.22.29日		
馬星菲律賓十天遊	10月 26日		
美加東西岸夏威夷	10月 22	11月 12	
歐洲西班牙漢堡遊	10月	11月 18	12月 16
澳洲紐西蘭十二天			12月 21

本公司代理各大航空公司客票及總代理世界各地大酒店歡迎查詢定位

九龍尖沙咀星光行808室至809室
香港德輔道中其昌人壽大廈七樓

最新會交投增

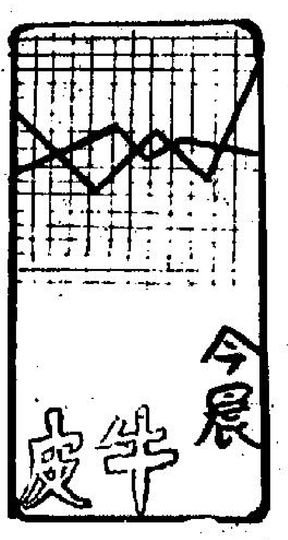

在昨日低挫一點餘之後，股市今晨仍然持續牛皮偏軟，可能由於週五關係，一般買家都持觀望態度，至交投及一般股份價格變動極微。開市之初，除九倉表現較弱之外，大部份股份都見成上日的收市價，隨後在買家觀望，而少量落盤注入之後，成價略見低一價位左右，但幸未有新不利的消息打擊，故市況雖然偏軟，跌幅卻見極爲輕微，至收市之際，大都未有特別的變化。

十一時恒生指數報四一八·三五，較上日的四一八·八一低〇·四六。

在今晨交投中，表現最弱者爲九倉，九倉昨日宣佈業績及派息（見另段），但市內反應似乎不佳，成價由十四元四角低至十四元一角收市，低跌三角，事實上，若以九倉的公佈而看，應該可以說是令人滿意的，但市內人士可能因連續以來的牛皮呆滯市況所壓迫，對沒有股送及未有紅利的派息也認爲是不理想的宣佈，致使該股份見低順。

由於九倉派息的反應，而引起市內人士更爲就憂恰和的業績又會令大更爲軟弱，，再加英屬股份的連續低挫，實使一般人對港市的前景未敢作出較爲樂觀的展望。

不過，在另外一方面，九龍證券交易所的若干細股，連日都表現較爲積極，這可能是九龍與遠東即將先行合併所引起的刺激，據九龍會買實紀錄所示，過去每日成交不離二三萬，特別在大市陷入一片牛皮淡靜環境底下，該會之全日成交均佔及其他各會之一成，但昨日九龍會之全日總成交額，突激增至三十一萬元，原因是昨市中，該會上牌的萬寶航業以八十七萬股易手，溢價除二萬股成二角九仙，餘數溢三角，因此，連帶該會之全日成交亦相繼拖高。

事後，據九龍會秘書處發言人表示，上述該手巨額交投完全合乎正式交易手續，至於這八十多萬股份的易手原因，初步推測可能爲該公司董事成員轉讓，但會方尚未能與該公司負責人接觸加以證實。

恒生中午指數
四一八·〇六
跌〇·七五

遠東中午指數
二〇〇四·九四
跌六·五一

金銀綜合指數
三五八·七九
跌〇·二七
金指數
三七〇·九五
跌〇·二二
銀指數
三六〇·六二
跌〇·四一

上午成交總額

香港：三、〇四〇、〇〇〇元
九龍：二〇、〇〇〇元
遠東：二、八八〇、〇〇〇元
金銀：一、四〇〇、〇〇〇元

（昨日指數）
恒生：四一八·八一　跌一·七四
遠東：二〇一一·四五　跌五·八六
金銀：（綜）三五九·〇六　跌〇·四六
（金）三七一·一七　跌〇·九六
（銀）三六一·〇三　升〇·五一
全日成交總額：一千六百三十萬元

九倉溢利增逾一成 中期息每股派毫二

【本報訊】香港九龍貨倉有限公司董事會宣佈，截至一九七七年六月三十日止六個月內，該集團可供分派予股東之利潤，較去年同期增加百分之十一，每股溢利增幅則爲百分之九點四。預測截至一九七七年十二月三十一日止年度之溢利爲港幣七千五百萬元（一九七六年度爲港幣六千七百三十五萬元），由是每股溢利爲港幣八角七仙（一九七六年度爲七角八仙）。

該董事局宣佈派發中期息每股港幣一角二仙，即相當於較一九七六年中期息增加百分之九，並擬建議派發末期息每股最低不少過港幣五角。依此推算，全年股息每股將比一九七六年度增加百分之十一。中期息將於一九七七年十一月二十一日派予在一九七七年十一月十一日已登記之股東。該公司將由一九七七年十月二十八日至一九七七年十一月十一日（首尾兩日包括在內），暫停辦理股票過戶登記手續。

銀行同業 今晨拆息
二厘

港幣實際匯率指數
（昨日）
一一〇·五
跌〇·二

各地黃金收市價格

【倫敦十三日美聯社電】星期四各地黃金收市價（每安士以美元計）倫敦：一五七·五五，巴黎：一六〇·四五，法蘭克福：一五七·八零，蘇黎世：一五八·一二五，香港：一五五·二二。

米市交易入正軌 一切取巧將消滅

【本報訊】昨日米糧市尙無變動，但由於批發米商不久要向工商署辦理登記，今後將遭受嚴格管制，暗中交易以及買賣期貨將受處分，故此一部分批發米商不敢再作取巧性。米市交易納入正軌，將要全部作開盤式買賣。

昨日開盤沽出食米二千包，因此買入期貨未入眼的食米數量仍然不少，要趕快清理，故此開盤沽出不多。中包金—

天鶴香米每担一百二十〇八元，玉字油粘每担—元，展字絲苗每担一百一九十元，金冠絲苗每担一百二十七元，金鳳香米每担一百廿五元，金鳳香絲苗每担一百一十五元，金鶴香三號米每担九十九元，藍金鐘新米每担一百〇二元，金發財新谷仔米每担一百元，金玉環香米每担一百廿一元。

股市經濟版

日本經濟的隱憂

在生產商品能力照舊，而需求偏低的結構，供給過剩，造成必要以上的庫存增加，乃壓迫企業資本的周轉，就須削價傾銷，以求現。生產越多，賠本越大。這樣的惡性循環，並且期間之久，產業範圍之廣，實是日本戰后高度經濟成長以來，前所未體驗的事實。

日本政府決策當局和企業經營者，對於如何改革經濟產業體制，提高經濟成長率，開拓國際市場，具有豐富的經驗。過去各次經濟循環過程。無不從容克復難關，且能進而促進了次一階段的經濟成長。這次以石油戰略爲開端的經濟恐慌長期化，指出日本國內缺乏原料的脆弱性。所以立即向資源保有國進行確保資源目的的投資攻勢；初期國內則實施強硬的抽緊銀根限制設備投資、縮小生產；獎勵儲蓄、減少消費等戰略，這些可說和其他各國同樣的手段。日本自七四年以還，通貨膨脹情勢未消失，勞動者失業率持續高水平。七五年各產業的經營狀況益見困難，企業經營之術，包括了本身金融負担過大而周轉欠靈倒閉，和受其他連鎖企業倒閉而連帶倒閉。倒閉的大小企業，每月平均一千宗左右；完全失業者經常超過百萬人，政府才根據產業界要求開始降低中央銀行放欵利率，增加公共事業投資額，希望刺激景氣復甦，但只在曇花一現后，就繼續進入這次長期性恐慌，說明單憑過去慣例的戰略和經驗，已不能克服，今年春、夏間，不但經常惡化的多數中小企業連月倒閉（平均每月千家），連大企業公司、州廠、大批發公司也大量倒閉，一至五月間竟有五家紡織業倒閉時的負債額超過百億日幣。今年八月負債額和件數都是史上最高紀錄。另一方面主要產業製品價格紛紛跌進賠本水平；而日圓升值（由三零零日圓比一美元升至二七零日圓比一美元）輸出利潤下降，有些市場已被新加坡、香港、台灣、南韓貨代替，經營極端困難，使日本政府當局恐慌起來。

過去在生產過剩，價格偏低時，有關企業就特定商品自行協議調整生產量，或申請政府核准組織企業聯合「卡特爾」進行短期強制的調節，以圖恢復行情，每能達成目的。戰後日本產業政策採自由競爭原則，解散財閥，爲了防止少數企業壟斷市場，設有「壟斷禁止法」，除在萬不得已情況時，不輕易核准組織，即使核准，時間也極短。有時在申請、審議或執行初期，景氣已經恢復，而取銷組織。

自去年起，各產業的經營情況爲之一變，企業本身起死無能，只有請准組織企業聯合。計有平電爐鋼業的小型棒鋼、棉紡、毛紡、人造絲等短纖維紡織品、氯化烯塑膠、波型紙厚板紙、砂糖、水泥「玻璃長纖維、三夾板、造船、鋁板、聚乙烯薄膜、綫材等，（化學合成纖維紡織業正醞釀組織聯合販賣公司）。其中如小型鋼棒、三夾板、水泥等是早自七五年組織後竟將繼續申請延長到現在。企業聯合的功効在調節短期間供需的均衡。如執行組織後，庫存經長期間仍不見緩和，價格不見回升，就顯然不是需要過少，而是企業的生產供給能力超過實際需要的邊際。企業主動抑低供給價格，也是表示市場拒絕了生產者片面的發言權—壟斷價格，而要求適正價格，是生產過程的結構問題。

日本企業目前所組織的企業聯合，既沒有積極的成効，但又沒有找到更具體的辦法以前，日本政府只有將申請企業聯合的審核態度，一變過去牛步審慎作風，改爲迅速批准對策，俾讓各企業在不違反「壟斷禁止法」前提下早期其同調整生產量，彈性運用法的效力以治標。

日本各產業今日的生產結構規模是在高度經濟成長過程中一再擴充而成的。這次世界性需求萎縮時，要刺激有效需求增加，須先完成所得增加程序，實不易實現。況且最近的日本主要產業所以供給過剩，是供給機能未能在恐慌中，及早修正成爲配合經濟安定成長時新需求型態，乃造成供求結構不均衡現象。

最近日本政府和產業界已認清當前的現象是有其遠因和近因的，而且關係到今後的產業結構。並已發現無論如何延長企業聯合期限，終不是治本的辦法，即使加強融資援助擁有過剩設備的企業償還累積債務繼續、全力生產，祗有增加整個產業結構的弱化，不如予以淘汰（承認其倒閉）；產越是依賴企業聯合保障價格，事實上更是喪失和其他國家商品作價格競爭的實力。

根據上述理由，日本政府認爲主要產業面臨的既是結構不適切問題，除融資支持淘汰廢棄過剩設備徹底縮小生產，不作救濟性措施或沒有考慮到新加坡、香港、台灣、和韓國、中國大陸的生產品在國際市場上的競爭力提高。如其調整設備後仍維持高生產成本，日本產業的體質就表示還未恢復健康。（下）

談股

安達臣本身的業務

[illegible]工，同時最大的建築工程—地下鐵路，亦全面開展，形成建築材料需求大幅增加，而碎石一項的基本建材需求也告緊俏。

安達臣及大亞石業兩家公司的主要業務是採取碎石，供應本港建築商所需，該兩公司更是本港最大採石礦公司，安達臣除石礦業務之外，並有少量地產投資等，以目前本港建築業及將來發展趨勢而言，開採石礦業務前景應屬樂觀的，因爲地下鐵路建築工程要十年才能全部完成，政府的十年公共房屋計劃亦要多年才可完竣，加上私人的建築工程更爲可觀。

安達臣的業務比較單純，石礦業務的盈利佔整體盈利的百分之八十五，其餘來自混凝土業務及小部份租金收益，故此，建[illegible]最差的一年，也可說明該年業務最差，七三年純利五百零一萬一千元，七四年度減至四百四十二萬四千元，七五年度再急降至一百五十二萬三千元，七六年度則再躍升至九百一十七萬五千元，七七年度由於建築業仍持續旺景，同時在上年及今年初增添碎石機械設備，增加生產量，估計全年純利可望增長百分之五十，即一千三百七十六萬二千元左右。

安達臣於七六年度內開採及銷售一百四十九萬立方碼碎石，較七五年度增加一倍有多。而營業純利達九百一十七萬五千元，較七五年度增加九倍半之鉅，這主要是碎石售價在需求緊急情況下而猛升所致，[illegible]均每股盈利[illegible]息率爲百分之七[illegible]每股盈利爲八仙，派息二仙，比率是百分之二十五。七五年度平均每股盈利四仙，派息三仙，比率是百分之七十五。七六年度平均每股盈利二角三仙，派息一角五仙，比率是百分之六十五。由該公司過去歷年的盈利派息比率看，安達臣的派息手法也算不俗。

按公司七六年度資料透露，安達臣有固定資產一千四百六十七萬元（包括房地產三百八十三萬元及機械設備一千零卅四萬元），流動資產一千七百七十九萬元，投資聯營公司三百四十三萬元，及無形[illegible]後，其資產總淨值爲一千七百一十六萬元之後，以其實收股數計算，平均每股資產淨值爲六角八仙，目前股份市價爲三元四角二仙半，比較其淨值，超出四倍有多，由此可見，投資者對安達臣的擁護及興趣。

以七六年度的九百一十七萬五千元純利計算，平均每股盈利爲二角三仙，目前市價三元四角二仙五，市價盈利率爲十四點九倍，似屬過於偏高，派息一角五仙，息口四厘三，委實無甚吸引力可言。

以筆者估計七七年度純利增長百分之五十，即全年純利一千三百七十六萬二千元，平均每股盈利爲三角四仙半，市價盈利率降至十倍，若派息達二角，息口可達五厘八，條件較爲可取，但也不算優秀。

·達新·

美英日股

美股再跌五點 英市繼續低挫

【紐約十三日美聯社電】星期四紐約股市連續第三日下跌，投資者對銀行利率趨升走勢表現不大樂觀，交投頗爲活躍。

杜鐘斯卅種工業股平均指數在過去兩日來下跌了十六點二八，而週四收市前半小時再跌九點。紐約証券交易所的下跌股票與上升股票是三比一。

據經紀分析，美國短期利率可能進一步上揚，因而就心投資者將資金調離股市。目前，卅日儲備証券升至六厘以上，主要是近日聯邦儲備局收緊銀根政策有關。

杜鐘斯卅種工業股平均指數跌五點八一，收八一八點一七，三日來指數跌了廿二點零九。

成交總額達二千三百八十七萬股，比週三的二千二百四十四萬股略爲增加。

紐約証券交易所普通股綜合指數跌零點三五，收五一點二一。

【倫敦十三日美聯社電】星期四倫敦股市下跌，就心工會施加壓力，要求提高工資的措施，將影響通貨膨脹率上揚。金融時報卅種工業股平均指數跌八點五，收四九五點七。

【東京訊】星期四東京市況先穩後挫，但交投頗爲活躍。早市初開，一般股份做價還能企穩前收市價，後因仔展負債增進及日元上揚影響下，市況轉軟。大部分出口股如高價輕電股、汽車及機械股，做價下跌。而公共、藥品、石油與造紙等股亦偏低。個別下跌股有平和不動產及富士非林等。杜鐘斯平均指數收市爲五一五二點八六，下跌三五點五三。新市場指數三八零點五四，下跌一點七一。全日成交量三億股。

美國股票走勢指數

【紐約十三日美聯社電】美國股票走勢指數：

種類	開市	收市	前市收市比較
工業股	八一三·〇〇	八一八·一七	跌五·八一
運輸股	二二一·三八	二〇九·五八	跌二·六三
公用股	一一三·四二	一一二·三七	跌一·四一
普通股	二八三·七八	二八二·六七	跌二·七一

城都地產派發中期股息四分

【本報訊】香港黃埔船塢有限公司附屬機構城都地產有限公司董事局主席夏志信昨日宣佈該公司預計截至一九七七年十二月三十一日止年度之除稅後盈利可達四千九百萬元，比去年增加百分之三十四。董事局宣佈派發本年度中期股息每股四分，並定於由一九七七年十一月一日至十四日首尾兩天在內，暫停辦理股票過戶手續。

昨日交投最暢股份

股票	成交股數
萬寶	870,000
城都	642,500
菲立斯	390,000
新世界	338,400
和記	328,700
凱聯	292,000
滙豐	178,891
輝百美	175,000
置地	150,900
會德豐A	133,800

本報獨家報導 英美加黃金期貨市價

加拿大溫尼伯黃金最近期貨收盤：（一月份）
週四每安士報　160·50美元
（下跌0·50美元）
美國紐約週四收市價：（十二月份）
159·50美元　（下跌0·50美元）
倫敦金價收市後掛牌：
×週四每安士買入價×週四每安士賣出價×
157·75美元　158·50美元
（下跌0·25美元）　（乙式）

昨漲幅最大股份

股票	前收市價	昨收市價	百分率
龍珠島發展	0.44	0.48	9.09
港機工程	67.00	70.00	4.48
城都地產	1.03	1.06	2.91
中華造船	0.80	0.82	2.50
協興針織	2.00	2.05	2.50
新星企業	1.32	1.35	2.27
四海地產	1.33	1.36	2.26
永安公司	3.00	3.05	1.67
明輝發展	0.62	0.63	1.61
菲立斯礦務	0.1575	0.16	1.59

昨跌幅最大股份

股票	前收市價	昨收市價	百分率
萬生	0.21	0.19	9.52
美豐	0.72	0.68	5.56
嘉年地產	4.55	4.40	3.30
泰盛發展	0.83	0.81	2.41
華光航業	3.55	3.475	2.11
仁孚	0.97	0.95	2.06
連卡佛B	0.49	0.48	2.04
順福發展	0.61	0.60	1.64
山帝國	0.68	0.67	1.47
大寶地產	0.345	0.34	1.45

金融

外圍金價走勢微順 美電鈔穩日元仍硬 去息八角尾盤八七八·六

【本報訊】週三外圍金價走勢微順，交投轉疏，買家存觀望，美元牛皮，英鎊續昇。

週三倫敦金價頭盤報一五七·二〇美元，中盤報一五七·九五美元，中盤掛出後溢價入價報一五七·七五美元，出價報一五八·五〇美元，前市中盤掛出後溢價入價報一五八·〇美元，出價報一五八·五〇美元，實則上入價比前市跌兩角半，出價則一式。

本港金市，昨日尾盤爲八七九·二，今晨開市報八八〇·〇，最高報八八一·〇，最低報八七七·六，收市價八七八·六。息價前去息八角，上牌現貨交共收一千三百兩，公價定八七七·五。

週三外圍行情，金價方面：倫敦報一五七·九五美元（升兩角），瑞士入價報一五七·七五美元，出價報一五八·五〇美元（乙式）。巴黎報一六〇·四五美元（升兩角一仙）。加拿大期貨報一六〇·四五美元（跌五角），美國紐約報一五九·五〇美元（跌五角）。英鎊方面：倫敦轉讓鎊報一·七六三九美元（漲一鎊六厘），美告老士報一·七六三五美元（漲一鎊）。美鈔平穩，大鈔報四·六七三，普鈔報四·六六六。美電最高報四·六八二，最低報四·六七五。日元上湯，大紙報一八三·八，細紙報一八二·八。台幣報一一六·五〇。西德馬克報二〇一·五。法國法郎報九四·〇。

上午金融行情表

十月十四日（星期五）

（九九K金價）

開市　880·0　收市　878·6
最高　881·0　最低　877·6
（去息八角）

（美鈔）
最高　4·673　最低　4·666

（美電）
最高　4·682　最低　4·676

（歐洲金價）

倫敦(每安)	157·95美元	（昇兩角）
瑞士(每安)	158·50美元	（乙式）
巴黎(每安)	160·50美元	（昇兩角一仙）

（英鎊）

倫敦轉讓鎊	1·7639美元	（漲一錢六厘）
美告老士鎊	1·7635美元	（漲一錢）

（雜幣）

日　元（每萬計）	183·80
台　幣（每千計）	116·50
叻　幣（每百計）	61·50
新加坡大紙（每元計）	1·91
西德馬克（每百計）	201·50
法國法郎（每百計）	94·00
瑞士法郎（每百計）	198·50
荷　蘭（每百計）	199·50
加拿大紙（每元計）	4·31
澳洲元（每元計）	5·09
正　鎊（每鎊計）	8·20
葡　幣（每元計）	0·92

工商晚報上午股票成交報價表

類別	股票名稱	最高價	最低價	收市價
銀行業	滙豐銀行	17.90	17.80	17.90
	大華銀行			
	友聯銀行			7.30
	恒生銀行			129.00
	海外信託銀行			2.55
	東亞銀行			151.00
公用業	九龍電燈			20.80
	九龍巴士			4.25
	中華巴士			45.00
	中華煤氣			20.70
	油蔴地小輪			
	香港電燈			
	香港隧道			11.00
	地下鐵路債券			
	電話公司	29.90	29.80	29.80
倉塢	九龍倉	14.30	14.00	14.10
	安全貨倉			
	均益倉			13.80
	黃埔船塢			10.00
航運業	中華造船廠			
	亞洲航業			5.05
	東方貨櫃			3.725
	寶福			
	信德船務			
	興寶			0.32
	新海康			
	會德豐船務（A）			
	會德豐船務（B）			
	萬邦航業			
	萬寶航業			
	維達航業			
	華光航業			3.40
工商企業	和記企業			3.125
	怡和公司	13.80	13.70	13.80
	會德豐（A）			2.475
	會德豐（B）			
	太古洋行（A）			6.10
	太古洋行（B）			
	仁孚			0.95
	立興			
工商企業	永安人壽			
	和寶			
	茂昌眼鏡			
	怡和債券			
	怡和實業			
	邵氏公司			
	建生			
	萬邦投資			
	星島報業			6.35
	南華早報			
	聯邦（A）			
	聯邦（B）			
	夏香集團			
	紅寶石			
	菲立斯			0.1575
	莊士集團			
	港機工程			70.00
	港九工商企業			
	英之傑			
	森那美			
	藝瑞金礦			
	寶光			2.75
	橡膠信託			
証券投資	太平洋証券			
	亞洲保險			
	怡和証券			6.00
	香港財務			
	東方財務			
	美迪臣証券			
	新鴻基証券			
	滙豐投資			
	萬泰財務			
	聯合企業			6.20
	容文			
	輝百美			
地產	置地公司	6.85	6.80	6.80
	新世界發展			1.30
	大昌地產			1.13
	大生地產			1.28
	大寶地產			0.34
地產業	力士地產			
	太古昌發展			
	永泰建業			2.825
	永昌盛			
	永達利企業			
	裕興			
	四海地產			1.38
	合和地產			2.725
	和記地產			6.95
	自由發展			
	志正國際			
	昌生興業			
	兆安地產			
	兆景祥			1.10
	長江實業			4.95
	利安地產			
	利豐地產			
	利興發展			
	世界發展			0.59
	好世界投資			
	香江物業投資			
	亨隆地產			
	明輝發展			0.61
	龍珠島			
	金山地產			
	金閣發展			
	金祐地產			
	美漢企業			0.505
	啓德置業			
	啓明建業			
	財務地產			
	新鴻基地產			4.45
	新同慶企業			
	新安置業			
	嘉年地產			4.40
	恒生工業地產			
	恒隆地產			3.65
	莊士發展			
	城都地產			1.04
	南太平洋			
地產業	海南發展			
	萬生			0.195
	國大地產			
	國際實業			
	華光地產			0.72
	華僑地產			
	華美置業			
	華厦置業			
	銓利置業			
	博富臨			
	富輝企業			
	嘉祐地產			
	達煌新記			
	夏利文			
	夏利來置業			
	廖創興			0.95
	順福企業			
	捷聯企業			
	統一機構			
	漢國			
	遠東發展	1.35	1.34	1.35
	泰盛發展			0.82
	信託公司（A）			
	信託公司（B）			
	聯益發展			
	聯興臨發展			
	廣聯企業			
	偉華企業			
	偉益置業			
	橫濱置地			
	鷹君			
建築業	大新公和			2.225
	大亞石業			
	安達臣集團			3.375
	青洲英坭			17.70
	保華			
	新昌			2.475
	海港工程			0.78
	熊谷組			
	信昌			2.50
紡織製衣	安泰毛織			
	長江製衣			
	香港毛紡			
	南聯實業			
	南聯和記			
	南豐紗廠			
	南洋紗廠			
	南海紗廠			
	裕泰針織			
	眞善美製衣			
	會德豐紗廠			
	新馬製衣			
	梅眞尼			
	麗新製衣			
	鱷魚恤			
酒店業	大酒店			
	山帝國酒店			
	永高酒店			
	百樂酒店			
	美麗華酒店			
	海港公司			
	凱聯酒店			
	城市酒店			
百貨業及其他	大利			
	永安公司			
	先施公司			
	周生生			
	瑞興公司			
	連卡佛（A）			
	生力啤			
	聯合汽水			
	屈臣氏			
	淘化大同			
	九龍倉債券			
	九倉七厘七五債券			
	九倉認股權			

明日八場沙地賽事二時正開跑
朱廐馬全面出擊
穩胆龍圖女英雄
勢均場合多選馬不宜過於偏重

明日舉行第三次賽事，分跑八場，由二時正開始。場數雖不多，但參戰馬頗為踴躍，形勢隱晦的場合佔多，選擇投注對象，不可過於偏重。

賽程由第一、三、五、七班馬分爭。四重彩設在第五場。場外孖Q由第二夾第三場。場內孖Q由第七夾第八場。三寶彩為第六、七、八場。場外孖寶第一口：第二夾第四場；第二口：第五夾第七場；第三口：第六夾第八場。頭場設場外連贏投注等。

摩加利戰意如虹，已先後取得五場勝利，摩廐馬在七月即在馬房開始操練，此經收效相當顯著，部分馬匹確因狀態較佳而獲勝，足見季初選擇投注對象，狀態實為先決條件，近期賽事中，摩廐馬仍有留意價值。

朱廐明日共出六駒，平均實力不弱，可期有佳績交代，留意為宜。

騎師機會，除摩加利之外，葉英健及告東尼均不弱，停賽一天後復出之劉同安，亦有注意價值。閒話說過，茲將各場意見，分述如下：

嘉靈登海景對壘 按鈕機近態出色

第一場

△七駒爭短途，兒童樂、月球石及飛駿，沙地作賽均非所宜，短跑亦不合適，正常情況下，不易有奇蹟出現，可爭者不出其餘四駒，大局較為明朗。

△從近況評價，移師陳廐後之嘉靈登，進度最滿人意，口勁日見收斂，可期在前段留住，今番用麥子文，看來有出擊之意，賠率合理想，不妨小試。

△海景及按鈕機，此程合腳法，近態有水準，亦此賽前列分子。比較而言，前駒質高，後者得久休之利，各有可取，從賠率取捨，分頭較佳之按鈕機我屬意。擅走沙地的豪俠，晉後復驟運，近況未如理想，成就止於一位。

駿馬狀態復舊觀 友好質高交擊勇

第二場

△頗具均勢，選馬不宜偏重。擅走沙地而近況夠勇者，有鄭廐的駿馬，賓廐馬交擊，布廐的喜盈利等駒。此三駒比較，駿馬移師鄭廐後，有脫胎換骨的進步，贏位兼投，應較可取。交擊及喜盈利，則宜作配。

△告東尼捨怪俠而取友好，不無道理，後駒狀態雖有不定，但深藏若谷，許其有值第三班之質，敢信不為過，臨場有動態，不宜忽視。

△皆利年，奪綵及凱旋，都屬擅跑沙地之流，但近騍表現，均覺尚差一線，未敢厚望。獲多寶夠質，但操練悠閒。威震四方沙地性能非突出，搾非其時。

女英雄備戰充份 上味益民有威脅

成對峙之局。比較而言，女英雄盛時拼搏有度，潛力有餘不盡，分頭值博，不妨看高多少。上味戰意難測，則宜作配。

△益民、家寶及龍驥，沙地均合腳法，從近況言，則以前兩駒較可取，不過，今賽路程未盡合適，要有相當分頭，始值得博。龍驥體態，尚嫌畧肥，宜取觀望。

△先聲疏練，未到可勝時，寶星亦未到可勝時候，刻意求冷，復勇的金牡丹尚可注意。

馬會最後公佈各場配搭及排位

第一場 第五班 一〇三〇公尺（場外連贏位）

馬號	馬名	負磅	騎師	檔位	練馬師
①	月球石	一三五	鄧添	5	賓
②	海景	一三〇	摩加利	1	摩
③	嘉靈登	一二六	※麥子文	3	陳
④	飛駿	一二五	馬彼得	6	賓
⑤	豪俠	一二五	×呂健威	2	蘇
⑥	按鈕機	一二三	+葉英健	7	朱
⑦	兒童樂	一一一	杜保羅	4	鄭

後備馬：貝拍檔 一二八 卡；寶石之王 一二四 張

第二場 處五班 一五七五公尺（連贏位）

馬號	馬名	負磅	騎師	檔位	練馬師
①	皆利年	一三五	雷利安	1	陳
②	獲多寶	一三四	白禮棣	3	吳
③	駿馬	一三三	×陳毓培	9	鄭
④	喜盈利	一三一	浩德	7	布
⑤	奪綵	一三一	馬彼得	2	譚
⑥	威震四方	一二九	潘納	6	沈
⑦	凱旋	一二九	+葉英健	4	朱
⑧	怪俠	一二八	羅國洲	5	蘇
⑨	友好	一二四	告東尼	8	歐
⑩	交擊	一二〇	×歐陽紹文	10	賓

後備馬：高翔 一三二 張；新寶 一二五 摩；更多趣 一二四 布；首個 [illegible] 張

第三場（續）

馬號	馬名	負磅	騎師	檔位	練馬師
③	女英雄	一三〇	※梁偉德	8	張
④	驥中雄	一三〇	薛卓時	7	杜
⑤	上味	一三〇	馬彼得	2	賓
⑥	先聲	一二九	羅國洲	4	蘇
⑦	龍驥	一二四	+李漢明	6	譚
⑧	家寶	一二四	夏達	9	卡
⑨	紫華	一二一	×韋志豪	10	摩
⑩	寶星	一二〇	甘光達	3	吳

後備馬：詳輝 一三三 布；全家寶 一三二 摩；拿多利 一二八 殷；獲快龍 一二六 陳；新領袖 一二三 賓；倡徽 一二一 朱；吉利客 一二〇 賓

第四場 第三班 一〇三〇公尺（連贏位）

馬號	馬名	負磅	騎師	檔位	練馬師
①	百家樂	一三四	白禮棣	2	高
②	獲多好	一三二	杜保羅	5	鄭
③	好順利	一三一	告東尼	7	米
④	七寶	一三一	浩德	3	布
⑤	幸運兎	一二八	摩加利	6	摩
⑥	雲鳳	一二六	薛卓時	4	杜
⑦	幸運王子	一二五	+葉英健	1	朱

後備馬：馬翔 一三一 陳

第五場 第三班 一四〇〇公尺（連贏位）

馬號	馬名	負磅	騎師	檔位	練馬師
⑤	明珠	一三六	白禮棣	5	張
⑥	天皇星	一二四	※何鑑森	10	陳
⑦	維京一號	一二三	×陳毓培	1	鄭
⑧	龍圖	一二一	告東尼	3	蘇
⑨	來來來	一二〇	甘光達	2	吳
⑩	名將	一二〇	羅國洲	6	蘇

後備馬：追為 一三〇 摩；驊騮 一二六 布；金安 一二三 布；生猛 一二三 高；點金王子 一二一 朱；核子天下 一二〇 布

第六場 第七班 一四〇〇公尺（連贏位）

馬號	馬名	負磅	騎師	檔位	練馬師
①	好兄弟	一三五	摩加利	9	摩
②	出口第一	一三四	告東尼	2	歐
③	勝得爽	一三二	浩德	8	布
④	樂心	一三一	※陳子銓	3	朱
⑤	領航燈	一二七	馬彼得	7	譚
⑥	神威	一二五	白禮棣	4	吳
⑦	利堡	一二四	羅國洲	1	蘇
⑧	永威	一二一	×陳毓培	5	鄭
⑨	家珍	一二〇	夏達	6	卡

後備馬：粉紅鑽石 一二六 沈；唉吔 一二四 布

第七場 第一班 一〇三〇公尺（連贏位）

馬號	馬名	負磅	騎師	檔位	練馬師
①	得意	一三八	※劉同安	5	殷
②	爆棚	一三二	摩加利	2	蘇
③	金霸	一三二	蘭尼	3	布
④	穩勝皇子	一二八	薛卓時	8	摩
⑤	萬能俠	[illegible]	×陳文就	7	陳

第八場 第三班 一〇三〇公尺（連贏位）

馬號	馬名	負磅	騎師	檔位	練馬師
①	黑鑽石	一三四	告東尼	8	高
②	紅寶江	一三三	白禮棣	2	米
③	拿破崙	一二四	×周松強	4	吳
④	得運馬	一二四	×文家良	5	摩
⑤	樂福	一二三	※劉同安	7	殷
⑥	龍都	一二二	+葉英健	6	朱
⑦	百味	一二一	馬彼得	3	賓
⑧	百好	一二〇	薛卓時	1	杜

後備馬：金榜題名 一三二 布；確得寶 一二四 摩；醒呀 一二二 高；良驥 一二一 鄭

符號說明：＋ 減三磅　※ 減五磅　× 減七磅

場內孖寶	第一搭二場
場內孖Q	第七搭八場
場外孖Q	第二搭三場
場外三寶彩	第六、七、八場
場外連贏位	第一場
四重彩	第五場
場外孖寶第一口	第二搭四場
場外孖寶第二口	第五搭七場

張基貼士

場次	正	副	冷
第一場	⑥按鈕機（葉英健）	③嘉靈登（麥子文）	②海景（摩加利）
第二場	③駿馬（陳毓培）	⑨友好（告東尼）	⑩交擊（歐陽紹文）
第三場	③女英雄（梁偉德）	⑤上味（馬彼得）	①金牡丹（葉英健）
第四場	⑦幸運王子（葉英健）	④七寶（浩德）	②獲多好（杜保羅）
第五場	⑧龍圖（告東尼）	⑤明珠（白禮棣）	②小露寶（摩加利）
第六場	③勝得爽（浩德）	④樂心（陳子銓）	⑥神威（白禮棣）
第七場	②爆棚（摩加利）	①得意（劉同安）	③金霸（蘭尼）
第八場	⑤樂福（劉同安）	⑥龍都（葉英健）	③拿破崙（周松強）

當日孖寶心水

⑥按鈕機　⑨友好
②海景　③駿馬

幸運王子拚七寶 獲多好新帥出擊

第四場

△形勢明朗，七寶鬥幸運王子之局，不容或變，如無意外，頭馬在其中。比較而言，兩駒都屬沙地專材，但年來表現，七寶退化程度較甚，短兵相接時，可望佔先多少，作胆先考慮。幸運王子亦為合理配搭。

△獲多好有正常準備，但近騍所見，馬身尚肥多少，不易有超越一位的成就，僅合作配。好順利有此佳績，但狀態未及水準，今賽機會，難寄樂觀。

△百家樂及幸運兎，此程不合而近況亦平常，難有奇跡出現。雲鳳沙地性能欠佳，稍後始留意未遲。

四重彩心水馬

今次四重彩由三班馬跑一四〇〇公尺，有十四馬列陣，相當熱鬧，有六名夠資格者比比皆是，大費思量，估計今次四重彩會有較佳之派彩了：

天皇星在陳廐雖見有正常之操練，但沙地適應平平，跑此程實力亦有不足，是機會最次的一駒，難望有好演出。

蜂皇上季後期連番在三班之表現，不勝有位，演出甚佳，但今季所見，目前狀態平平，負磅又重，雖擅跑沙地，今賽尚不能估計過高，但馬有質，要搶前四名則仍有機會。

得心應手此程合腳法，但初度在沙地出爭，用甘保頓出騎，備戰悠閒，看來信心不大，恐怕跑不出水準。

維京一號上季四捷，銳不可擋，以此駒之進度，升到此班負輕磅，一樣有可爭之機，沙地合跑，狀態不俗，但對手强，機會止於一位。同廐永福，跑此程亦合腳法，但沙地尚未有佳績支持，看來尚非主力所在，其取勝機會應不及維京一號。

本來未有平均速度，跑此程應合腳法，看準備與動態，是有意一試者，如能應付沙地，則有爆冷之機。四重彩至緊盯緊。

小露寶從二班降下來，形勢已見有利，狀態亦站穩在良好水準之中，負磅重但騎者戰意强，沙地適應尚可以適合，可打入前四名。

明珠得白禮棣坐騎，暑期休養之後，狀態穩步上升，起得令人滿意，今仗馬房全力催谷，不肯放棄沙地爭勝之機，以這四馬目前實力，負一二六磅有一流騎師，沙地的路可走入一分三三秒之內，前四名應入，亦有資格爭勝。

蘇廐兩匹馬，龍圖是此程最佳時速紀錄保持者，名將則四出此程贏四次，未逢敵手，都有可勝之機，究竟主力何在，大頭蘇心中有數，以狀態與準備而言，表上名將較佳，但龍圖一早却做好工夫，狀態已在顛峯之境。先行一步絕不奇，兩駒俱出爭亦不奇，有力包辦連贏，頭馬應在其中。

這場四重彩蘇廐兩駒龍圖及名將應該兼顧，明珠、小露寶與來來來都值得考慮。 ×

本報名家貼士

貼士	場次	馬	場次	馬
＊第一＊	第五場	⑤明珠	第六場	①好兄弟
＊梁國治＊	第二場	③駿馬	第七場	⑤萬能俠
＊趙子龍＊	第三場	③女英雄	第四場	④七寶
＊班超＊	第一場	②海景	第七場	①得意

蘇廐馬龍圖可取 明珠近態最可人

第五場

△蘇廐兩駒，名將及龍圖近況都不弱。比較而言，前駒在沙地四戰四捷，可說未逢敵手。龍圖則保持此程紀錄多時，能輕取當時之飛驥，自非易與輩，看來機會五五，難分軒輊。嚴格而言，名將近期晨課表現鋒芒過露，從情理取捨，龍圖我較屬意。

△明珠近態，有迴光之勇，此亦沙地專材，白禮棣重為馮婦，定必拚個明白，今番機會，是三甲中爭勝份子，蘇廐馬如有舉棋不定，可作候補。

△永福及天皇星，沙地作賽未見佳處，來來來及維京一號，狀態夠勇而此程畧嫌短，茍有異軍突起，不出摩廐馬小露寶及歐廐的蜂皇。前駒夠質，有風吹草動，值得跟進。

勝得爽質新且勇 樂心神威毋忽視

第六場

△勝得爽今季受得操磨，足部健康，有轉好跡象。此駒年事較輕，在沙地賽事中，亦有過入圍紀錄，今番有分頭，不妨贏位小試，作胆亦宜。

△樂心體弱，經暑期休養後，目前狀態頗符理想，此駒演出準繩，今賽對手平常，不贏亦可保位，是合理的候補之選。

△好兄弟操練認眞，但體態總嫌畧肥，過信「出口第一」班次佔利，但鮮見在法定時間試跑，適捧亦非所宜。反而灰馬神威，沙地性能特別出色，今番用白禮棣，定非好好日翻販，有力過問大局，兼顧為宜。

馬胆精選

一　⑥按鈕機（葉英健）
六　③勝得爽（浩　德）
八　⑤樂福（劉同安）

爆棚得意有劇爭 第三勢力萬能俠

第七場

△三匹重磅馬，得意、金霸及爆棚，近況都不弱，在此賽成鼎足之勢，正常情況下，頭馬在其中。比較而言，爆棚有速度，近騍表現亦惹人好感，不妨看高一線。得意勇極，比之性能相若、都是均速馬之金霸，看來畧高多少，爆棚如有失，便可取代。

△萬能俠速度不弱，近騍準備雖非認眞砥礪，但配上譚文就，得減磅之利，尚有多少冷望，未可過於忽視。

△利是吉沙地性能特佳，今賽路程，則嫌畧短。穩勝皇子疏操，兩匹英國馬，嬌嬌女及施他福均未到時候，觀望為宜。

樂福沙地最合適 龍都近有迴光態

第八場

△樂福在沙地上有過勝馬紀錄，近騍表現亦滿意，配上當紅的劉同安，勢成矚目之選，正常情況下，勝望亦較突出。

△朱廐馬龍都，近期磨刀霍霍，其志不在小，此駒演出準繩，看上季首度出師，即能力迫沙地特佳之攪掂，今賽路程亦可應付，若嫌前駒過熱，不妨在此駒動腦筋。

△拿破崙、得運馬及百味，沙地均可應付，此程角逐，則前駒可望佔先，三甲一席，應不苛求。黑鑽石有質，近況雖不明，仍未可過於忽視，有動態要防。

張基

來來來堪注意 交擊長途有利

四方八面

△本週末賽事，第三、五兩班馬之角逐為重心。第一班與第七班的場合，不大惹人重視。第三班跑短途之第一組，似乎無一可取，祇有注意冷門分子，黑鑽石與良驥值得憧憬。跑一四〇〇公尺之一組，小露寶路合態佳有鬥志。來來來成熟程度比上季更進一步，且能放，是可吼之冷門分子。第五班跑短途之一組，豪俠與寶石之王依然有速度。豪俠自上季尾到今，未呈老態。海景與嘉靈登，兩駒比較，先取海景。跑一四〇〇公尺之一組，上味、龍驥、先聲三駒比較，我先取龍驥。後備馬獲快龍在此班大佔便宜，且在進步中，不可忽視。跑一五七五公尺之一組，喜盈利、威震四方、獲多寶均佳，但跑沙地，以皆利年最有把握。其次為交擊，後一駒較堪重視。（實覇）

伯樂心水

第五場　①蜂皇
第七場　③金霸
第八場　①黑鑽石

馬士連贏位介紹

場次	馬
第一場	2 海景　6 按鈕機　5 豪俠
第二場	1 皆利年　9 友好　8 怪俠
第三場	3 女英雄　7 龍驥　8 家寶
第四場	2 獲多好　3 好順利　4 七寶
第五場	5 明珠　1 蜂皇　10 名將
第六場	3 勝得爽　8 永威　2 出口第一
第七場	1 得意　3 金霸　2 爆棚
第八場	3 拿破崙　1 黑鑽石　5 樂福

永威穩守三寶頭關 金霸黑鑽石有冷味

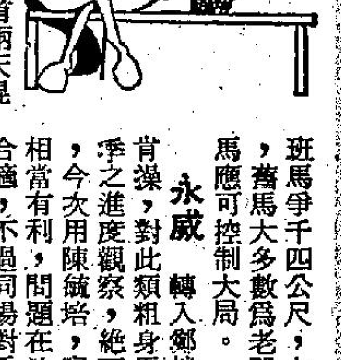

馬士論馬

明日八場賽事形勢較首兩天混亂，由於有均勢，對熱門馬不宜過於熱捧，氣勢加虹，摩加利日前夜馬三出三捷，但明日坐騎實力平平，未宜過捧，閒話表過，茲將三寶之形勢分析：

班馬爭千四公尺，上陣馬有九匹，舊馬大多數為老弱殘兵，捧班馬應可控制大局。

永威 轉入鄭棣池馬房早課背操，對此類粗身馬有助，從今季之進度觀察，絕不似第七班馬，今次用陳毓培，實負一二四磅相當有利，問題在沙地性能是否合適，不過同場對手並無突出份子，今次機會應甚高。

勝得爽 早期有過腳患，所以走勢不穩定，亦不敢在早課磨得太快，今季準備得相當積極，……錄，今次亦為爭勝份子。

次關 由第一班馬出爭一〇三〇公尺，上陣馬有八匹。正宗此程馬並不多，而路合在態況在徘徊間，選馬胆要兼顧賠率。

金霸 由蘭尼一手操練，上季連番被捧成熱門而敗北，與本身實力無關，最近這幾課肯快磨，已見磨利前速，今次仍用蘭尼，相信不會是陪隊份子，鬥志鮮明，機會首選。

得意 潛質相當豐，祇不過到現時仍未十分成熟，本來以跑長路優於短途，但幕後操練手法則以操短途為主，所以今次路程雖畧短，但配上劉同安應有得跑。

……三〇公尺，上陣馬有八匹。形勢較為混亂之一組，提防出冷。

黑鑽石 此匹英國馬潛質本來不弱，降至入第三班更佔利，上季全不作準備，今季仍以偷跑為主，所以無晨課紀錄，但腹步見神態甚生，此駒肯定為快馬，今次相信仍會成冷門，米廐馬隨時有驚人之作，今次用告東尼，值得重視。

拿破崙 老馬有火此為好現象，記得上季初跑過一次沙地短途，由蘭尼執韁，與先惠、七寶及更厲害等走得相當接近，可見沙地性能相當好，今次用周松強，此子已先後替吳廐贏過兩仗，表現相當好，今次久休必拚。

綜合而論 三寶頭關選「永威」及勝得爽，次關我較屬意「金霸」及「得意」……

馬士三寶彩

第六場　⑧永威　③勝得爽
第七場　③金霸　①得意
第八場　①黑鑽石　③拿破崙

四重彩冷選

②小露寶
⑤明珠
⑦維京一號
⑧龍圖
⑩名將

爆棚走勢出色

今晨特別鏡頭（欄邊客）

駿馬	58.0（28.5）	培	脚頭爽勁	神態甚生
來吉利	1.30.1（29.0）	東	走勢輕巧	成熟躍進
女英雄	57.0（28.0）	梁	蹄姿順滑	勇況甚穩
捷達	55.0（28.0）	紹	火氣甚盛	有迴光勇
獲多好	56.8（26.8）	杜	走勢上力	動操態進
維京一號	56.8（26.8）	培	勁度十足	近況不俗
喜盈利	59.5（28.5）	浩	步幅頗壯	神態亦生
金霸	59.5（27.5）	蘭	衝勁不弱	漸聚勇點
施他福	53.8（26.2）	杜	走勢起力	勇態初露
紅星	59.0（30.0）	就	神態活躍	有迴光勇

友好孖Q穩胆 家寶沙地出色

第二場，「皆利年」磅重，近態可疑，「獲多寶」準備悠閒，白禮棣騎，徒累馬迷，「威震四方」乃害人終害己之馬，「凱旋」不利重磅，「交擊」潛質較次，俱屬棄不足惜之馬。「喜盈利」態本不俗，但戰績究次於其餘各駒，「奪綵」以態論甚勇，但負磅不見得有利，既然强手林立，騎者戰意可疑，所以放棄也罷。

實力馬方面，告東尼有「友好」及「怪俠」可揀，魚與熊掌，不可得兼，是以捨「怪俠」而取「友好」，後者實棄之高從其外表觀之，已表露無遺，小告當不會選錯，亦足以說明有可勝之道，所以選胆，非此莫屬，至於棄騎「怪俠」晨課中與「名將」拍跳，尚且不遑多讓，可見其勇，因是之故，不妨兼收並蓄，取之為腳，至於另一匹「駿馬」自轉廐後，備戰不遺餘力，狀態確已回勇，既然磅輕路合，則必拼無疑，亦可作配，故綜合而言，以⑨「友好」拖③「駿馬」及⑧「怪俠」較合邏輯。

第三場：「金牡丹」「益民」「先聲」及「寶星」遜匹馬，狀態均屬轉好未定，難當大任的馬。「驥中雄」背定沙地不宜，「紫華」已屬老去秋娘，無復當年風韻，且沙地亦平平無奇，至於「上味」則以態而論，本有可取，然準備工夫，究嫌欠週詳，似有所待，故一並棄之。

其餘「家寶」乃沙地英雄，卡法蘭志切求勝，達已着意打磨，況且由驅策此駒特別出色之夏達押陣，取勝可期，故屬馬胆之材。至於「女英雄」日前已轉移陣地，作風必然不同，況在孖Q場合，幕後人可能見獵心喜者有之，故可作腳。餘下一匹「龍驥」月來備戰不遺餘力，最後試跑，且能勝伴跳快馬「東山領袖」，游刃有餘，可見進步且勇，李漢明近來坐騎不多，鬥志必强，故亦屬必取之腳，由是之故，以8「家寶」拖3「女英雄」及「龍驥」庶幾近矣。

孟嘗客

場外孖Q

第二場　③駿馬　⑨友好　⑧怪俠
第三場　③女英雄　⑧家寶　⑦龍驥

工商晚報 Kung Sheung Evening News

勒索疑犯中彈